東栄町報

編集人兼発行者　東栄町役場

印刷所　豊橋市東八町　水鳥印刷所

第二回東栄町農林産物総合共進会をかえりみて

町内農林産物の栽培技術の改善と生産の増強、品質の向上を図り農林業家経済確立のために生産意欲をより一層高める目的をもって昭和三十三年度を新事業とし、本年度は第二回事業として各種団体の協賛を得て十一月二十八、二十九日の両日にわたり本共進会を開催いたしました。出品の結果につきましては、次の通りでありますが、今回は特に農政改革が強く叫ばれております点を考えて、総合的農業経営改善農家並にグループの選奨を行い今後の在り方に資することといたしました。各種目についての審査の概要等も掲記しましたので私達の身近な問題として参考にされるよう望みます。

審査	十一月二十八日
褒賞授与式	十一月二十九日
参加点数	
蔬菜類	八一点
穀類	五七点
特産品	八点
繭	一八点
水稲苗代	二五点
林産物	四七点
多収穫競技	八〇点
内訳水稲	二二点
陸稲	八点
小麦	一四点
大豆	六点
繭	一八点
葉たばこ	一二点
合計	三一六点

経営合理化選奨

優良農家	一〇
グループ	二

審査概要

一、多収穫競技の部

1、水稲

○田植期は昨年より五日位遅れたが、天候順調なため分けつ、発育共に良好であったが九月上旬の天候が不順であったため品種（若葉、金秀）により枝梗イモチの発生を見稔実度が低下した。

○縞葉枯病が特にビニール畑苗代の早植田に多かった。以上の結果により総体的に収量は幾分低かった。

2、小麦

○冬期間降雨少く旱魃の傾向にあったので発育は幾分抑圧された感があるが、春先の降雨により急速な発育のため軟弱に陥り且つ春先の寒気と相まって部落的には稔実度が極度に低下した。従って品質、収量共にあまり良好ではなかった。

3、大豆

○一般的に虫害の被害が多く品質が非常に低下し従って収量も少い。今後は病虫害防除を積極的に行うと同時に肥培管理の合理化を図る必要がある。

4、陸稲

栽培技術の向上により比較的良好な成績であったが、水稲に比較し病虫害防除が充分でなく従って収量も少い。今後は病虫害の徹底により収量を向上する余地が充分にあると思う。

二、品評会の部

穀類

1、玄米

○調整の良不良によって品質に差異を生じている。

○乾燥の不充分な籾を籾摺したために肌に傷を生じたものがある。

○刈取後乾燥が過ぎたために胴割米が多く認められる。

2、小麦

○栽培の方法（早植等）に適した刈取時期の選定、ハザ掛の日数、脱穀調整が必要であると認められる。

○作柄不良のためよい品質のものがなかった。

○収穫時期の関係もあつて虫害のものが見受けられた。

○栽培法及び保管に留意する必要がある。

3、大豆、小豆

○整粒の歩合がよくないものがあつた。

○病虫害による被害粒が多く認められた。

○病虫害防除の必要が認められた。

蔬菜

本年度は秋の気候が一般的に順調なため発育も極めて良好であつて白菜類に於ては結球も完全であったが一部肥料不足のため白斑病の発生を見た根菜類に於ては白菜同様一般に発育良好なるも土質によつて品質の良否が大きいので今後土質の選択が肝要である。人参、牛蒡、ほうれん草等の五品目は一般的に良好であつたが今後は家庭菜園として増加の傾向にあることはよろこばしい。

鶏卵

一、審査は別途基準に基いて選定いたしましたが出品された物の中

○全体に小形であつた。

○粒ぞろいが悪かつた。

○卵殻に於ては汚点のあるもの、外観が悪く商品価値が落ちるものがあつた。

○鮮度は全般に良好であつた

ビニール苗代の審査結果について

全般的には良好であつたが、注意すべき点が多少あつた。

○芽出し不充分のため多少発芽が遅れたり不揃のため苗不足を一部生じた所があつた。

○潅水不充分のため多少発芽不揃のものがあつた。

○すそを上げ足らないため徒長したものまたは苗焼を起

したものがあつた。

○立枯病は一般的に少かつた

林産部門

苗圃の部

○杉検共に精英樹型、指定する母樹採種林より採つた種子による品種に留意し、床替時期成立本数共に標準に近く床面を経済的に養苗されていることは喜ばしい。

○病虫害防除については未だ充分とはいえないが、健苗育成に努力されていることが伺われた。

○山出苗の特に重要視されている今日、これを良好にするには根の部と地上部との重量比率が小さいものほどよいが中には好ましくないものがあつたことは甚だ遺憾であつた。これをよくするためには床替を入念に行い成育状況を常に観察しその状態により根切の技術（九月中旬）工夫により向上することが望ましい。

木炭の部

一、包装が七、五俵入り紙袋によつて出品されたことは大変喜ばしいことであるが二、三次のような点を改善されることが望ましい。

○縄かけの方法

一本縄で縦、横胴縄がけとする。

○使用する縄の選び方

荒縄でなくマオラン縄かけ、または わら縄の二分程度のものを使用するのが望ましい。

二、選別、本会出品の木炭は特に選別が不充分であるため今後は充分同一形状のものを選別するようにされたい。

三、炭質、硬度は標準に近いものであつたが、精練度において不充分なものが大部分であつた。これが向上されるには急炭化をさけてねらしを充分にやつてほしい。

四、これからのあり方　製品価値を高めるため包装選別の統一、炭質の向上を図りそうして共同集荷、共同販売を行うように各製炭者の協力がほしい。

干椎茸の部

本町のような林業地帯で、こうしん八点、どんこ二点、合計一〇点の出品はやや淋しい感じがしたが、出品されたものは概ね良好であつた。

一、形状

二、三を除いては概ね正常なものばかりであつた。

二、色沢

概ね個有の色沢を呈していたが二、三急激な乾燥のため好ましくないものがあつた。

三、香気

概して良好であつた。

四、乾燥

乾燥程度は良好であり、貯蔵についてよく留意していたことがうかがえる。

養蚕部門

多収穫競技の部

審査は、反当収繭量を六〇%の率により算定した。出場者の平均養蚕経営規模は桑園一九アール年間飼育量六十五グラム、

成人式について

お願い

毎年のことでありますが、明年一月十五日成人の日に東栄町の成人式を挙行するよう準備をいたしておりますが成人者の該当者を調査するについて住民登録を基にして行ないますので該当年令の方で東栄町に住民登録をしていない方は脱落することになりますので、急いで登録を完了するようお願いいたします。

産繭による反当粗収入は約四万二千円で東栄町における畑作としてはかなり有利と思われる。

一位の加藤功氏は、反当粗収入約五万九千円をあげられ、立派なものと推奨される。全般的にみて上位入賞者は、桑園反別、飼育量と共に多く飼育技術も卓越しているが、なお一層の努力をお願いしたい

今後、稚蚕共同桑園の強化拡充年間条桑育を主体にした壮蚕簡易育の普及徹底による生産性の向上と東栄町の養蚕業の発展を併せて希望する。

経営改善優良農家選奨の部

先づ農家については、農家簿記の記帳が少く、部門的には記帳農家があるが、完全記帳農家は一部に過ぎないので、農家経営の基本となる記録であるから必ず実施されることを望む。耕地の利用度において肥飼料作物の生産的意欲が認められた点は非常によく、家畜との関連において裏作の利用等益々必要なものと思われる。

家畜の飼育状況は、養鶏において顕著な成績がみられ、和牛、緬羊等は山村の立地条件からして、有利な野草の利用により得る収入は農業所得の重要なものであり、今後は農家の実態に即した主体家畜をきめ、それを重点的に行う必要があると思われる。

販売状況に於ては、共同販売が肝要でありなお販売物の商品価値を高めるよう努力されたい。

山村農業は零細であり、経営困難な状態にあるが、よく実態をつかみ経営計画を樹て農業所得による家計費充足度を増大したいものである。

共同経営改善グループについては、農業経営の合理化の一要件として生産コストの引下げのため、省力栽培並に生産物の共同処理体制の確立の必要性は言を俟たない処であるが、ここに選奨された二グループに於ては、特産物生産の共同作業等はまことに効率的であり、又共同農器具等は最新農器具等を殆んど所有し農作業の適切なることは、生産物の収穫にまた経済上においても非常な得策と思われる。

なお農民相互の親睦と共同による農業技術の向上は大きく、販売の円滑等は各農家の学ぶべきところ大なるものがあると思われる。

受賞者

多収穫競技の部

イ、水稲

一等　久保田立男

二等　平松甚七、平賀重三郎

三等　真田英雄、後藤宇三郎

荒河伊録

ロ、陸稲

一等　村本万次郎

二等（下）丸山　宇吉

三等　後藤　輝夫

ハ、小麦

一等　伊藤　勉

二等　森下　保夫

三等　松下　員巳、鈴木彌平

ニ、大豆

一等　金田　国男

二等　山本　進一

三等　伊藤　儀一

ホ、養蚕

一等　加藤　功

二等　伊藤正治、湯浅連平

三等　夏目実雄、夏目忠義

伊藤勝蔵

ヘ、葉たばこ

一等　本田每次

二等　大野　康、三井育太郎

三等　鈴木　徳雄、中野しずゑ

所　義一

品評会の部

一、農芸特産物

イ、水稲苗代（ビニール）

一等　内藤至男

二等　鈴田久次、丸山友三郎

三等　西田久也、鈴木彌平

森谷仁助、栃久保由美

ロ、蔬菜

○一等

こぼう　横道俊一

人参　婦人会市原グループ

白菜　村松清美、東クラブ

大根　鈴木彌平

○二等

ほうれん草　東クラブ

こぼう　竹内實男

人参　市探婦人会

白菜　内藤ます子　中野保

八、東クラブ
大根　伊藤喜好、伊藤喜好
ねぎ　鈴木彌平
山牛蒡　鈴木彌平
○三等
ほうれん草　佐々木市造
ごぼう　原田広信
人参　横道俊一、佐々木麟太郎
白菜　伊藤宣夫、原田実
村松寿雄、久保田立男、佐々木序子、伊藤政次郎、杉野与四郎
ねぎ　原田実
山牛蒡　佐々木英、北原和市
自然薯　堀岡博人

大根　本田作重、原田儀近
小野田きみゑ、岡田ときわ、鈴木孝治
ハ、穀類
○一等
玄米　佐々木長太郎
玄小麦　北原利平
大豆　伊藤勝次郎
小豆　加藤盛治
○二等
玄米　原甚吾、伊藤欣司
玄小麦　北原みどり
大豆　原田政久
小豆　原田守一
○三等
玄米　伊藤重松、片桐昌司
鈴木孝治

玄小麦　玉木伝次、森下保夫
小豆　加藤正雄、青山今朝重
大豆　丸山文雄、川根春子
ニ、蚕繭
○一等　真田英雄
○二等　大杉一雄、中尾要人
○三等　金田治重、花田忠作
〃　北原利平、伊藤登一
ホ、鶏卵
○一等　伊藤知恵子
○二等　伊藤富之助、川根正子
〃　伊藤仁一
○三等　内藤広一、河合新
〃　伊藤光爾、堀田幸夫
〃　鳥嶋秀雄
ニ、林産物
イ、苗圃の部
○一等
検三年生　峯田泰一
○二等
杉三年生　原巌
杉一年生　真田卓治
○三等
杉三年生　三井育太郎
〃　村松恒三郎
検〃　熊谷弘和
杉二年生　伊藤安弘
検一年生　鈴木正夫
ロ、木炭の部
○一等　伊藤政夫
○二等　藤田久寿男、中尾忠功
○三等　熊谷孝、横道俊一
南林唯一
ハ、椎茸の部
○一等　佐々木毅邦
○二等　伊藤金平

奥三河の花祭

花祭りの里は奥三河東栄町を中心とする地方に行われ現在二十三ケ所に亘り天竜川に水の流れる地域にのみ行われている奇祭であります。昭和二十七年三月二十九日国が文化財保護法の規定にもとづき無形文化財として奥三河の花祭りを指定されました。この花祭りは昔そのままの姿を保存するとともに農山村の農作物の五穀豊穣の祈願をも併せて行う行事であります。東栄町花祭りの里は

十二月二日東栄町中設薬
十二月七日東栄町月
十二月十二日東栄町小林
十二月十四日東栄町布川
一月二日東栄町御園
一月三日東栄町中在家（本郷）
一月三日東栄町下粟代
一月四日東栄町足込
一月四日東栄町奈根（河内）
一月五日東栄町古戸
一月五日東栄町東薗目

この日は天下御免の悪口雑言いいほうだいという奇祭でもあります。

〽伊勢の国、高天原がここなれば集り給へ
四方の神々

と笛、大鼓、唄に合わせて、赤鬼、青鬼等が乱舞する様は山の里東栄ならでは見られぬものであります。

（産業観光課）

○三等　伊藤勉、夏目竜治
総合経営合理化選奨の部
イ、優良農家
伊藤光爾、本田作重、佐々木勝治、熊谷弘和、真田英雄、鈴木孝正之、中林寛
ロ、経営改善グループ
下古戸農林業経営改善倶楽部
本郷農林業改良倶楽部
上級団体より授賞芳名及び受賞者名
愛知県農業会議会長賞
1、経営改善優良農家　伊藤光爾
愛知県設楽事務所長賞
1、共同経営改善グループ
下古戸農林業経営改善クラブ
2、椎茸（乾）佐々木毅邦
3、水稲多収穫　久保田立男
4、葉たばこ多収穫　本田伴次
5、小麦　北原利平
6、大豆　伊藤勝次郎
7、小豆　加藤盛治
愛知県農業協同組合中央会会長賞
1、鶏卵　伊藤智恵子
2、蔬菜　東クラブ
愛知県造林研究会長賞
1、杉検苗圃　峯田泰一
愛知県木炭協会長賞
1、木炭　伊藤政夫
愛知県森林組合連合会会長賞
1、椎茸（乾）佐々木毅邦
愛知県農業共済組合連合会長賞
1、水稲苗代　内藤至男
2、玄米　佐々木長太郎
北設楽郡蚕糸販売農協連合会長賞
1、繭多収穫　加藤功
2、繭　真田英雄
北設林業推進会長賞
1、杉検苗圃　峯田泰一
2、木炭　伊藤政夫
中部日本新聞社賞
1、小麦多収穫　伊藤勉
豊橋新聞社長賞
1、大豆多収穫　金田国男
不二タイムス社長賞
1、陸稲多収穫　村本万次郎

（産業観光課）

公共職業安定所だより

（新城公共職業安定所）

一雇用促進旬間について

現在の我が国の雇用の情勢は、引続く経済界の発展に伴いまして全般的に好調に推移しておりますが一方においては技能労力および新規労働力の著しい不足が目立つ反面、石炭鉱業に見られるような大量かつ集団的な離職者の発生、また中年以上の者の就職が困難なことなど労働力の産業間、地域間等における需要供給に不均衡な状態を呈しております。

そこで労働省では、十二月一日より十日までの間を「雇用促進旬間」と定め、職業安定機関の全機能をあげて、これら困難な問題の解決を図るよう努力中でありますので、事業主の方々におかれてもこの趣旨に御協力いただきますようお願いします。

なお人を一人でも採用しようとするときは来所または電話を以つて安定所まで御申込み下さい。

二、失業保険への加入促進及び保険料の完全納付について

失業保険は被保険者が失業した場合失業保険金を支給しその生活の安定を図る事を目的とした制度であつて、従業員五人以上の事業所は強制適用となつておりますが五人未満の事業所でも知事の認可を受ければ加入できることになつております。

現在失業保険の加入事業所は県下で約一万九千に及んでおりますが、まだ加入洩れの事業所もあり特に従業員五人未満の事業所で加入しているところは、まことに少数であります。

失業保険は労働者の福祉であり最近では新規学校卒業者はほとんど全部失業保険に加入している事業所に就職を希望しています。

優秀な人材を求めたい事業主の方にとつては失業保険への加入は事業の繁栄にも欠くことのできないものであります。

なお五人以上雇用される方で未だ加入していない事業所は至急安定所へ手続きされるよう御願いします。また、五人未満でも従業員の二分の一以上の同意があれば加入できることになつています。

故伊藤光氏の死を悼む

土木課長

東栄町土木課長故伊藤光氏は去月二十二日午前八時すぎ出勤途上において轢かにより重傷を負い関本病院に入院しましたが、同日午後五時十分ついに死亡されました。同氏は東栄町発足後、課制制定と同時に初代課長として抜擢され将来を属望されておりましたが誠に残念でございました。

同月二十四日午前十時より自宅において、設楽事務所長、新城土木出張所長、陸上自衛隊第一〇一部隊東栄作業隊長を始め町内関係者多数の参列のもとに葬儀が執行されました。当日の葬儀に当り町長の弔辞をつぎのとおり掲載いたします。

弔　辞

美しい花は散りやすく、麗わしい玉亦こわれ易いと申しますが、東栄町役場土木課長伊藤光さんは忽然として流れ星の消え去るように不慮の災難のため黄泉の長途に旅立たれました。

今ここに故伊藤光さんの霊前に向つて謹んで弔辞を申し上げなくてはならないとは何という悲しいことでしょう。

嗚呼悲しい哉顧みますればあなたは大正九年七月十五日東栄町大字中設楽布川で呱々の声をあげられました。昭和十年中設楽小学校高等科を卒え、岡崎市立広幡青年学校に進み同十六年同校研究科を修了されたのでありますが在学中生来の叡智は学業を重ねるとともに冴え、そのひととなりの強い意志と情熱と温情は教師の賞讃であり学友の信望を一身に集められたとのことであります。

現在に於ての勤務の忠実さと職務のためには私事を顧りみない誠実さは、この蛍雪期に培われ梅檀は双葉よりの観があつたように感ぜられるのでございます。

学業を卒へ就職後間なく太平洋戦争の勃発によつて昭和十六年九月一日応召され大陸の北支から戦線の拡大によつて南十字星の輝く南方に転戦比島で僅かの戦友と共に万死に一生を得て復員したのでありますが、爾来十有余年毎年終戦記念日の八月十五日にはその一日を戦友の冥福と当時の困苦欠乏を将来へのいましめとして粗食で通す信念もあなたの人生観を知る一事であると存じます。

昭和二十三年十月二十一日旧御殿村農業委員会専任書記に就任、同二十六年二月二十四日書記に任用昇、昭和二十年四月一日町村合併に伴つて、東栄町書記となり昭和三十二年四月一日土木課長の要職に抜擢されたのであります。

土木技術という特別緻密な業務はあなたの生来の才能をよく発揮する職務となつて土木関係の上司からは常にお賞めの言葉を戴き特に国又は県関係の監査において新城土木管内に於いて優秀であつて模範とするところであるとさえいわれるほど土木事務に対するあなたの手腕は認められ、面目躍如たるものがありました。特に昨年のあの未曽有の伊勢湾台風の大被害、引続いて本年の十一、十二号台風による災害等に当つては日夜寝食を忘れて或は被害現場に或は設計、監督に東奔西走よく部下を指導し復旧工事の進捗に努め実に涙ぐましい活躍をされたのであります。

また一般土木関係におきましては阿南東栄線の開通、古真立佐久間線の竣工、海老島隧道及び、宇山橋の改良工事に対する竣工等にも格別の努力をはらい関係者から賞讃の言葉もあつたのでありますが近く竣工の式を挙げる予定の飯田海老線の竣工式を見ずして他界されましたのは、あなたの最も心残りとするところであつたろうと存じます。

本町の土木行政も残された幾多の事業を目前にひかえ、あなたの今後に期待を寄せておつたのでありますが、かえすがえすも残念でなりません。想えば十一月二十二日はなんという最悪の日であつたでありましょう。最近交通量の頻繁に伴う事故は増加してまいりましたが常に最善の注意をはらつているといわれたあなたがその犠牲となられようとは、朦朧とした意識の中に避けようとして倒れた児童を心配して呼び続けたというその言葉こそあなたが日頃部下を思い、自己を棄てて職務に殉じる心の表れであつたろうと存じますいま、静かにあなたの霊前に向つて瞑目すれば未だ元気な日のあの顔やあの姿が髣髴として浮んで参りましてこの事実が信じられないような気持で一ぱいでございます。然し事実は否定できません。まことに痛恨の極み断腸の思いが致します。然も遺された御家族様方わけてもまだ小学校に学ぶ只一人の子供さん、うら若くして未亡人となられた奥さんに想いを到せば私共何んとも御慰めの言葉もない次第でございます。

然し乍らあなたのみたまは永久に地方自治に携わる者の胸に生き本町の発展を必ず御守り下さることと存じます。

今は悲しくも幽明境を異にされたあなたの御霊前にぬかづきかぎりない哀悼のまことを捧げるとともに只管御冥福を御祈りいたしまして弔辞といたします。

昭和三十五年十一月二十四日

東栄町長　原田政久

中央小学校整地工事完了

中央小学校の整地作業については去る十一月十三日に地鎮祭を挙行して陸上自衛隊豊川駐とん部隊の第一〇一建設大隊の青野義朗二等陸尉を隊長に二十九名の方々の手によつて着手されました。

機動力を使つて整地工事でありますので、目を見はるほどの速さで進み面積一町六反余にわたる整地工事もこのほど完了し立派な敷地が完成いたしまして十二月一日に自衛隊側より町に対しての引渡式を挙行する運びになりました。

寒風にさらされつつも本工事の完成のために日夜ご尽力いただいた自衛隊の方々およびこれに御協力下さつた地元各位に心より感謝の意を表する次第であります。

米穀生産世帯の配給停止について

米穀生産世帯に対する配給が、本年は十二月一日を以つて停止になりました。

保有の基準は左の通りです。

一、保有の対象

水稲、陸稲を合わせて二畝以上耕作している農家

二、完全保有農家

自家で生産された水、陸稲の総収量から、種子、被害を差引いた数量が左記の消費基準量の二六六日分以上のもの

イ、種子量　反当三、七五〇瓦

ロ、保有日数　年間日数の七三%（二六六日）を以つて年間保有とする。

ハ、消費基準量（一人一日分）

〇才～五才未満　二一九瓦

五才～一五才未満三八四瓦

一五才以上　五〇四瓦

三、不完全保有農家

自家生産米穀数量から種子、被害を差引いた数量が左記消費基準量の二六六日分以下の農家

イ、種子量　反当三、七五〇瓦

ロ、消費基準量

一人一ケ月　十一kg

四、保有計算起算日

昭和三十五年十二月一日

五、保有日数通知

十二月一日付にて各生産班長を通じ通知いたします。

六、被害農家の減収について

農業共済組合決定の損害評価票に基いて生産数量より差引いてあります。（産業観光課）

道路奉仕

御協力有難うございました

東栄町の皆様、道路愛護作業御苦労様でした。

小雨の降る中を御理解ある皆様の汗の奉仕で道路はあのように見違えるほど立派になりました。私達も常に立派な道路を念頭に維持管理を続けておりますが急増した交通量および大型化した車輛に対する充分な道路にするには未だほど遠いことであります。

三年連続災害に見舞われ復旧出来ない箇所が各所にあり皆様が大変御迷惑されておられますことを深くお詫び申し上げます。特に本年は十一号、十二号台風により東栄町においても大きな土木被害をうけたことは皆様御承知の通りであります。奉仕作業も回を重ねること五回目で県下に例の少い行事で私達道路行政に携わる者として他の郡市に対して自慢のできるこの上もない喜びであります。とともに皆様のために良き道路をと深く感銘する所であります。

最後に東栄町の皆様御に申兼ねる次第でありますが今後も引続き奉仕作業が継続されますよう御協力をお願いします。

奉仕作業御に有難うございました。

新城土木出張所
東栄分所係長　角岡

＝火の用心＝

皆さん、またまた強風乾燥の火災季節に入りました。

お互い自主的に防火につとめ火災のない平和郷を建設しましょう。

◎火災対策の三つの工夫

一、出さない工夫

火災原因の九五％は不注意から起る失火です。

日常の生活のなかに「火の用心」を習慣として持ちこむように心掛け具体的な方法をもって実行するようにしましょう。

二、燃えない工夫

火を使うところ、電気設備などの破損や故障などしらべて危いところや危いことのないようにしましょう。

1、生活文化が進むと共に火災の原因も複雑となりました。

ご家庭でも数々の電気器具が使用されるようになり、プロパン、石油、ガソリンコンロやベンジン、アルコール、揮発油、食用油、塗料、薬品、自家用車に入っているガソリン、オイル等の危険物がこの頃沢山あるようになりました。

電気設備などの破損や故障、危険物の置場所などもう一度入念に調べて取扱い保管には特に注意しましょう。

2、取灰の火は持久性がありその上余熱がありますから危険です。取灰の熱が充分さめ切らないものを木箱に入れることは危険です。金属性の容器に入れ、ふたをし肥料用の取灰はその日のうちに取りこむことをやめましょう。

3、かまどの周囲に紙くずや、薪がありますと、たき口からこぼれ火はね火などによって燃え移るから周囲一メートル位は可燃物をおかず、きれいにして、かまどの一部破損でも修理しましょう。

4、煙突は常に掃除をよくし、火の粉がとばないようにしまた破損や亀裂があったら速くとりかえましょう。

三、燃やさぬ工夫

1、火災は初期の一分間が大切です早く見つけて早く消しましょう。もし火事が発生したら、消防ポンプが到着し水をかけるまでの空白時間は各家庭の責任において初期消火に従事していただくことになりますが、これについて各家庭で一パイのバケツの水を常備されることも必要ですが、消防団で斡旋しております「タケムラ式消火弾」を是非備え付けていただきたいと思います。

バケツ一ぱいの水と消火弾二ケ以上備え付ければ予告のない火災の初期防火には最適です。昨年当町内において実火災の初期消火に活用され大きな成果を挙げております。

2、火事になったらすぐ人を呼びましょう。火事が起きたら決して家のものだけで内しょにせず初期消火に従事するかたわら大声で近所の人に応援をもとめ一刻も早く消防団に通報しましょう。

火災通報は必ず場所と目標とはつきり知らせて下さい。

火事といえば局より消防機関につないでくれます。

優勝旗東栄町に

北設楽郡町村職員体育大会

北設楽郡内の町村関係職員の第一回体育大会が去る十一月六日午前九時三〇分より設楽町立田口中学校の校庭で開催されました。

二人三脚、ちんから競走、来賓のスケッチ競走と競技も和気あいあいの中に進んだ。

町村対抗の女子一〇〇米男子二〇〇米、九〇〇米リレー等と対抗競技には特に熱が入り午後四時盛会裡に終了した。

東栄町はこの大会において女子一〇〇米と九〇〇米リレーに優勝し優勝旗一本カップ一台を獲得いたしました。

町村職員体育大会優勝の東栄町

年末滞納整理についてお願い

町税および国民健康保険につきましては、平素町民各位の格別の御協力をいただき収納成績も非常にあがつておりますことを厚く御礼申し上げます。

さて本年も旬日をもつて終ろうとしておりますので、今回滞納金の一掃を期し、各部落別に一斉滞納整理を実施いたします。

追つて、関係者宅へ係員が直接参上し納入方御依頼いたしますので色々御都合もおありのことと存じますが何卒格段の御協力をお願いいたします。

北鮮帰還

西薗目の李柄徳さん

日本在住五十年、東栄町、転入後二十年、第二の故郷として住みなれた西薗目を、よる年波と不具の身に加えて家族多数のため後生を故国にて送りたいと、李柄徳（七二才）さん一家六名は去る十四日帰国の途に付かれました。また李柄徳さんには西薗目小学校に在学の李玉子さん五年生がおり、出発に際しては担任の林先生をはじめ級友の温い見送りをうけ、また級友より送られた手紙を胸に元気に旅立つていかれました。李さん一家は一旦名古屋に集合ここで県下一団となり在留同胞の盛大な見送りのもとに、集結地新潟へ、そして十八日北鮮へ出港されました

衆議院議員総選挙の結果について

去る十一月二十日に行なわれました衆議院議員総選挙には有権者各位の御認識により投票率はよく好成績を収めました。

当町の各投票区別の投票状況および郡内各町村の投票、開票状況は別表のとおりでしたのでお知らせします。

衆議院議員総選挙郡内各町村投票状況一覧　35.11.20執行

町村名	当日の有権者 男	女	計	投票者数 男	女	計	棄権者数 男	女	計	投票率 男	女	計	順位
設楽町	3,058	3,360	6,418	2,710	2,864	5,574	348	496	844	88,62	85,24	86,85	5
東栄町	3,017	3,412	6,429	2,712	2,932	5.644	305	480	785	89,89	85,93	87,79	2
豊根村	1,113	1,128	2,241	947	899	1,846	166	229	395	85,09	79,70	82,37	6
富山村	162	157	319	144	134	278	18	23	41	88,89	85,35	87,15	4
津具村	970	1,132	2,102	878	964	1,842	92	168	260	90,52	85,16	87,63	3
稲武町	1,624	1,737	3,361	1,473	1,542	3,015	151	195	346	90,70	88,77	89,71	1
合　計	9,944	10,926	20,870	8,864	9,335	18,199	1,080	1,591	2,671	89,14	85,44	87,20	

衆議院議員総選挙郡内各町村開票状況一覧　35.11.20執行

町村名	上村千一郎	福井勇	鈴木正吾	和出徳一	八木一郎	穂積七郎	有効投票数	無効投票数	その他	投票者数
設楽町	668	743	1,418	180	829	1,667	5,505	69	0	5,574
東栄町	603	1,330	893	179	828	1,767	5,600	44	0	5,644
豊根村	117	383	614	43	250	425	1,832	14	0	1,846
富山村	8	51	135	2	18	62	276	2	0	278
津具村	277	251	409	28	331	525	1,821	21	0	1,842
稲武町	222	504	873	30	400	969	2,998	17	0	3,015
合　計	1,895	3,262	4,342	462	2,656	5,415	18,032	167	0	18,199

衆議院議員総選挙東栄町投票状況一覧

昭和35年11月20日執行

投票所名	当日有権者数 男	女	計	投票者数 男	女	計	有権者数 男	女	計	投票率 男	女	計	順位
柿野	94	103	197	88	94	182	6	9	15	93.62%	91.26%	92.39%	2
設楽	196	227	423	172	194	366	24	33	57	87.76	85.46	86.52	16
布川	76	79	155	66	72	138	10	7	17	86.84	91.14	89.03	10
月	186	188	374	171	168	339	15	20	35	91.94	89.36	90.64	5
本郷	557	685	1,242	474	577	1,051	83	108	191	85.10	84.23	84.62	19
三ツ瀬	76	86	162	72	72	144	4	14	18	94.74	83.72	88.89	11
市場	183	239	422	170	206	376	13	33	46	92.90	86.19	89.10	9
下田	166	177	343	153	162	315	13	15	28	92.17	91.53	91.84	3
川角	54	60	114	50	54	104	4	6	10	92.59	90.00	91.23	4
足込	155	172	327	149	143	292	6	29	35	96.13	83.14	89.30	7
御園	140	156	296	120	135	255	20	21	41	85.71	86.54	86.15	17
東園目	72	86	158	67	76	143	5	10	15	93.06	88.37	90.51	6
西園目	88	94	182	78	82	160	10	12	22	88.64	87.23	87.91	14
渡瀬	51	51	102	47	44	91	4	7	11	92,16	86.27	89.22	8
畑	148	160	308	139	133	272	9	27	36	93.92	83.13	88.31	13
市深	71	80	151	70	74	144	1	6	7	98.59	92.50	95.36	1
奈根	134	147	281	123	123	246	11	24	35	91.79	83.67	87.54	15
粟代	220	230	450	197	201	398	23	29	52	89.55	87.39	88.44	12
小林	105	113	218	90	96	186	15	17	32	85.71	84.96	85.32	18
古戸	245	279	524	216	226	442	29	53	82	88.16	81.00	84.35	20
計	3,017	3,412	6,429	2,712	2,932	5,644	305	480	785	89.89	85.93	87.79	

（東栄町農林産物総合共進会）

衆議院議員選挙について愚感

M H 生

今回行われた衆議院議員総選挙に当つては公示直後党派別の数顔ぶれを見た時既に改選後の保守革新の分野に大きな変化は起らないと推測した。本来ならば解散による総選挙は何れの党が国民の信任を得て次期政権を担当するかを決定づける切実なものでなければならないのが、強力な対立政党がないためただ党の消長を左右するだけに終つた。全国的に棄権の多かつたのもこれに起因することが大きいと思う。溯つて十一月八日に行われた米国大統領選挙で四十三才の若さの民主党のケネディ氏が当選した。その直後対立候補共和党のニクソン氏は敗北を認めて勝負が決まつた以上ケネディ次期大統領を支持し、そのもとに団結すると声明したことを報じられている。我国でも二党主並に党代表によるテレビ討論会が行われ選挙史上画期的なものがあつたのであるが少くとも外交問題についてはもつと超党派的に共通した考え方を希求した国民が多かつたではなかろうか。

第十二回人権週間を迎えるにあたりて

今を去る七百四十五年前の西暦一、二一五年六月十五日、悪政を極めた英国王ジョンがランニメード原に於て領下の諸侯僧侶、市民に迫られて議会の承認なくして、諸税並びに軍役を課さないこと、法律の定むるところによるに非ずして逮捕、処罰などの刑を行わないこと等六十三章に及ぶ王権の制限を承認し、人民の権利自由を認めた大憲章（マグナカルタ）に署名発布したのが近世における基本的人権尊重の先駆といわれているが引続いて西暦一、七七六年のアメリカの独立宣言同一、七八九年のフランス革命にも民衆の血と涙によつてあがなわれた自由、平等、権利尊重の宣言が為されている。

これらの宣言によれば人間は生れながらにして自由と平等の権利を持つておりすべての政治組織はこれらの権利を保護するために設けられている。従つて政治は「人民の、人民による、人民のための」政治であり権力の根源は国民に存しなくてはならない。これが新らしい時代の思想である民主々義の基本的な考えかたである。

この十二月十日はパリーにおける第三回国際連合総会において世界人権宣言が採択されてから満十二周年を迎える記念すべき日である。この宣言は民主々義擁護のためと、いわれるあの第二次大戦中アメリカの第三十二代大統領フランクリン、ルーズベルトが昭和十六年の年頭教書で「言論と信教の自由、欠乏と恐怖からの自由を確保する事が世界平和の上に欠くことのできない重要な課題である」と声明したのがきつかけとなり世界各国の共鳴を得て世界人権憲章の起草にとりかかつたが、故人となつたル大統領の遺志をついだルー夫人が自ら議長となつて数十回の会議を経た上、国連の歴史上類例をみない一国の反対もなく世界の四十八ケ国によつて採択宣言されたものなのである。

この世界人権宣言は、その性質上世界各国のいづれの国に対しても法的拘束をもたず、単に道義的な規範を宣示したにとどまるが従来国内的の人権宣言から国際的なものに発展したことは、人類の歴史において一大成果をあげたものといわねばならない。

この宣言は前文の冒頭に「人類社会のすべての構成員の固有の尊厳と平等で譲ることのできない権利とを承認することは世界における自由正義および平和の基礎をなしている」とあり、結びにおいて「社会の各個人および各機関がこの宣言を常に念頭におきながら加盟国自身の人民の間にも、またその管轄下にある地域の人民の間にも、これらの権利と自由との尊重を指導及び教育によつて促進し有効な承認と遵守とを確保することに努力するようにすべての人民と、すべての国とが達成すべき共通の基準として宣言する」とある様に世界平和の基礎を個人の尊重と自由平等の承認におくものとしまさに画期的な宣言といえよう。

我国においても、この宣言が採択される以前既に憲法改正の示唆をうけ昭和二十一年十一月三日自由と平等を基調とする新憲法が公布されたのであるが、その精神と内容は世界人権宣言と全くその軌を一にしている。

ここに十二周年の記念日を迎えて法務省においては、人権擁護局を中心に全国各法務局長及び人権擁護委員連合会とともに人権思想を一層高揚させるため各種の記念行事を行うことになつているが国民各自は自らの享有する人権の意義を正しく認識して住みよい社会平和な国家の建設に務むべきである。

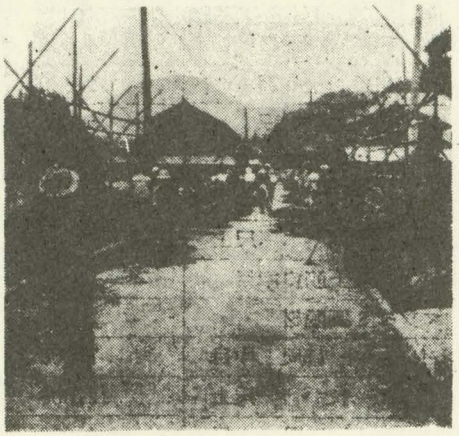

（道路作業に励む人達）

拠出制国民年金
被保険者の届出について

去る十月一日より届出の受付けを行つている。拠出制国民年金の被保険者届出については、届出者が、非常に少く、明年四月一日より保険料納付開始時までに、年金手帳の交付を完了しなければならないために、県年金課より再三督促を受けている状態でありますので、該当者は至急届出せられるようお願いします。一部では反対している向もありますが、国の法律として発令せられている以上、国民の義務として、法律を守らなければならないことは当然でありますし、出来得る限り国民の要望に応えて、現国民年金法も改正せられる意向でありますので、早急に届出を完了するよう重ねてお願いいたします。

記

届出は住民登録をしてある町村に届出ることになつているため、住民登録台帳によつて該当者と思われる人を世帯別に記入し各組長を通じて配布いたしましたのでよく検討の上、間違い等がなければ捺印して提出して下さい。

次に届出用紙別に説明を簡単に記しておきますから参考にして下さい。

一、国民年金被保険者資格取得届について

二十才以上五十才未満の日本国民で現に、厚生年金、共済組合恩給等の被保険者、受給者又は受給資格を有している人以外の人は、全員届出なければなりません。若し一届出を怠つていると資格発生時にさかのぼつて、保険料を徴収せられるばかりでなく、別に罰則規定が定められています。

二、国民年金任意加入被保険者資格取得申出書について

昭和三十六年四月一日現在において五十才以上、五十五才未満の人が、任意加入を希望する人のみ提出するものです。この届は明年三月末日以後は届出が出来ません。

三、国民年金任意加入被保険者資格取得承認申請書について

厚生年金、共済組合、恩給等の受給者、被保険者又は受給資格を有している者の配偶者及び遺族年金等の受給者、二十才以上の学生等が届出るものです。

なお、現在生活保護法による保護を受けている家庭、障害、母子各福祉年金を受けている人達は、保険料免除となりますから、用紙を役場へ請求の上、記入して捺印し提出して下さい。

農事メモ

㈠ビニール畑苗代の準備

本町においても一昨年よりビニール畑苗代が急速に増加し苗代の約八割はビニール苗代になつたことは安全増収の点から見て大変喜ばしいことである。

次年度も健苗育成により以上の増収を図らなければならないのでその第一手段として年末年始にかけてよく腐熟した堆肥を坪当り五貫目か六貫目すきこんでおくのがよい。春先（播種直前）未熟な堆肥をすき込むと立枯病の発生を招くので特に注意が必要である。

㈡麦の初期手入

強剛な分けつを図るため年内に下肥か尿素（反当七〇〇匁乃至一貫目）を施用して二分か三分程度に土入して根本を寒さで防ぎなお寒さに対し抵抗力をつけたり、霜柱のため浮上るのを防ぐ目的にて麦の踏圧を行うのがよい。

㈢春まき蔬菜育苗の用土作製
良い苗を作るには今から床土を作るのがよい。床土は第一に無病無害虫でなければならない。田土か池の土に堆肥を混ぜて更に床土一尺立坪につき木灰六貫、石灰二貫、鶏糞二貫位を混入して積んでおき春までに二回位切替するのがよい。

㈣越冬蔬菜防寒
玉ねぎ、甘藍、えんどう等の越冬蔬菜は根本に粗い堆肥か籾殻をしき更に寒傷の心配がある畑では麦稈か稲藁を立てて寒さを防ぐのがよい、二年子大根は根本に土を寄せるのがよい。

㈤草花類の防寒
最近草花を庭先に植え日常生活を楽しむ向が多くなり秋蒔草花も畑の一隅や庭先に見受けるが、パンジーやデジー等は比較的寒さに強いが、フロックス、金盞花、千鳥草、かすみ草、金魚草等は簡単な霜除を行うのがよい。

（愛知県東栄農業改良普及所）

十一月の行事

一日　農業委員研修会ー設楽町役場（一日ー二日）
二日　消防団本部会議
三日　町民体育大会
四日　共進会出品林業関係苗圃現地審査（東栄森組全域四日ー五日）
六日　北設楽郡町村職員体育大会ー田口中学校
七日　衆議院議員候補者立会演説ー東部中学校
木材規格改正説明会ー農林会館
八日　木材規格改正説明会ー振草支所
秋季狂犬病予防接種
九日　第五回北設楽郡民総けつき道路愛護奉仕日
十日　晩秋蚕損害評価のため郡共済連合会田辺技師来町
郡家庭教育研究会
秋季狂犬病予防接種実施（十日ー十一日）
十一日　共進会出品林産苗圃審査（振草森組全域）
北設里親相談所開設ー役場
十二日　観光施設煮淵橋補助工事現地視察のため来町
中央小学校地鎮祭
十三日　町道下古戸粟代線柿平橋災害復旧工事について田辺県議新城土木へ陳情
十五日　農林産物総合共進会推進委員会ー役場
下川小学校副長訪問
十六日　農林物総合共進会審査員及農業団体技術員協議会ー役場
下川地区慰霊祭
十七日　旧西園目小学校事務引継
十八日　牛流感対策反省会ー役場
選挙管理委員会ー役場
十九日　郡共済連合会村井技師家畜廃用認定のため来町
二十日　衆議院議員総選挙最高裁判所裁判官国民審査投票日
二十一日　経営改善優良農家実態調査（二十一日ー二十二日）
二十二日　国民年金説明会
PTA役員会
二十三日　消防団本部会議及分団長会議ー役場
二十四日　秋季清掃法検査
二十五日　児童健全育成指導者講習会
二十八日　名古屋市旅行班座談会ー役場
共進会審査のため稲橋分場長来町
二十九日　第二回東栄町農林産物総合共進会褒賞授与式開催ー東部中学校
三十日　中央小学校建設委員会ー役場

家畜管理所便り

東栄町の酪農その後の状況

東栄農協酪農部では現在搾乳中のもの四頭で生産乳に於てその量僅かではあるが協同乳業会社との協定により毎日順調に送乳しているなお、来春までに分娩するもの七頭あり、また先月県山岳育成場より初産姙娠牛二頭を導入する等来春之等が分娩のあかつきには相当量の生産がある見込みで愈々東栄酪農も牛歩的ではあるが堅実な歩みを続けている現況である次に今回西園目地区に於て中堅有志が先頭に立ち行詰る営農問題を真剣に検討せられた結果この地帯の立地的要素から畜産の振興殊に乳牛の育成に着目し平地帯酪農組合と協定して乳牛の供給を企てるとともに将来牛乳の生産をも含む特殊な山地酪農に進める目的でその第一段階として乳牛育成組合を結成し今回第一次導入として宝飯酪農地帯から仔牛主として純粋登録ものを二頭導入育成に着手しているこれ等の問題は何れも自主的に発展しつつあるので今後の指導体制と相マッチして精進すれば予期の成果をあげ得るものと信じます。

中学校給食推進普及協議会三輪中で!!

学校給食が児童生徒の体位向上と健康増進に大きな役割をもっていることが認められては来ましたが、北設楽郡内の小、中学校の現状を見ますと小学校は改築中の一校を除いて全校が学校給食を行なつています。

中学校は郡内十二校のうち、東部中学校、田口中学校、名倉中学校、豊根中学校の四校を除く八校が実施しています。

県教育委員会主催の学校給食を推進するための協議会が三輪中学校を会場にして未実施の四校を対象にして開催されました。

この日、集まつた人々はまづ三輪中学校のデラツクス給食室に驚き生徒と同じ給食に舌づつみを打つ等の一駒もあつてなごやかなうちに県教育委員会の八田宏保健厚生課長さん、浜島主事さんの指導により学校給食の必要性、開始するについて等々広く給食問題について研究協議に時を過ごし、小雨降る午後二時十分協議会は全日程を終了し盛会裡にその幕をとじた。

木材市況

豊橋市場11月28日現在

品名		高値	仲値
スギ 13尺	55下	3,850	3,450
	67	3,580	3,500
	89	3,680	3,600
	尺上	3,780	3,700
ヒノキ 13尺	55下	4,250	3,850
	60上	4,450	4,000
10尺柱取良材		4,800	4,300
13尺20～25		5,800	4,500
18尺20尺柱取		5,800	4,800
マツ 13尺筋良	55下	2,800	2,700
	60上	3,100	2,900
	尺上	3,500	3,300
16尺上筋良中目		3,800	3,600
マツモミ製函材		2,600	2,400
撰木 ヒノキ 13尺	中目	7,000	
	尺上	12,000	
スギ 13尺	中目	4,100	
	尺上	6,000	