



兼 東 栄 町 役 場
編 集 人 兼 兼
行 行 者 者



豊 橋 市 東 八 町
印 刷 所 水 鳥 印 刷 所

優勝の栄冠!!

わが東栄町にかがやく

郡民野球大会

戦後、盛んにおこなわれた町村対抗の各種の体育関係の大会も歳と共に影をひそめ、唯一つ残され続けられて来ているもの、それは町村対抗郡民野球大会である。

北設楽郡町村対抗郡民野球大会が去る八月十日午前八時三〇分から設楽町立田口中学校で富山村を除いた郡内五ヶ町村が参加して開催されました。

東栄町は最初に、昨年優勝戦で、おしくも敗れたその相手の設楽町との対戦であつて昨年度の優勝戦を思わせるものがあつたが五対一と三點差をもつて設楽町を敗地に追いやつた。

第二試合では豊根村との対戦になりこれまた善戦の結果三対一と二點差をつけて勝ち進んだ。

一方、稲武町対津具村の一戦は相方よく守りよく戦つたが稲武町が勝ち残つていよいよ東栄町対稲武町の優勝戦となり文字どおり両軍全力を傾けてよく戦つたが東栄町が大会最初のホームラン一本

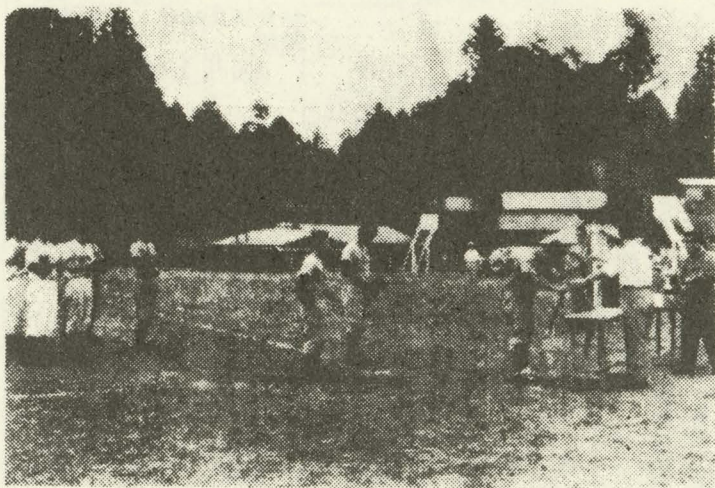

～ 感 激 の 優 勝 旗 授 与 ～

を記録するなどの一駒もあつて結局六対四の二點差で稲武をやぶり昭和三十四年度について第三回目を

「おばさんの碑」に思う

三輪中学校長 宮原 満 春

去る三十六年一月十四日午後十一時頃、突然脳溢血のため他界された伊藤みしさんは、二十六年二月中学校の使子として、就職、二人の愛児を育てつつ、職務の遂行に専心努力されました。伊藤みしさんは、学区の人々や、職員、生徒のすべての者より、「中学校のおばさん」という愛称で、呼ばれておりました。私は、約三年の間いつしよに勤めてきましたが、誠意をもつて物事を成しとげて下さる本当に、よいおばさんでした。生徒に対しても親切で、細かいところまで、気を配って下さるおばさんでした。子供等は、うれしいこと、悲しいこと、困つたこと等、種々の出来事を、親に話す前に、おばさんにつける程親しみを感じ、信頼しておりました。こうして十年間、多くの生徒を迎えては送り、送つては迎え、其の数は、八百余名に及ぶのではないかとおもいます。これ等のすべての子供達から親しまれ、信頼され、感謝されていた証拠として、急逝されるやまもなく、卒業生の間で、おばさんの碑を建立しては、との声がおこり、当時の青年団、三輪支部長村松清樹君が中心となり、卒業生の有志が相寄り相ばかり、鈴田区長さん、原田嘉美さんをはじめ多くの方々や、私どもも話しあつて、卒業生ならびに在校生の者より、相当額の寄附を仰ぎ、運動場のすぐ南側の金山の一角に、立派な追悼の碑が建てられ、去る八月十五日、学区の代表者数名の来賓と、卒業生多数が、参列して、除幕式が盛大に挙行されました。なくなられたおばさんも、地下でさぞかし感謝をし、喜んでおられることと推察いたします。そして、卒業生の皆さんや、在校生諸君、いつしよに暮した職員、更にまた、学区の皆さんの幸を、草葉の陰で念じて下さることと信じています。最後に、おばさんの碑の建立に当つて、ご尽力下さつた卒業生の諸君に、感謝の意を表しつつ筆をおきます。

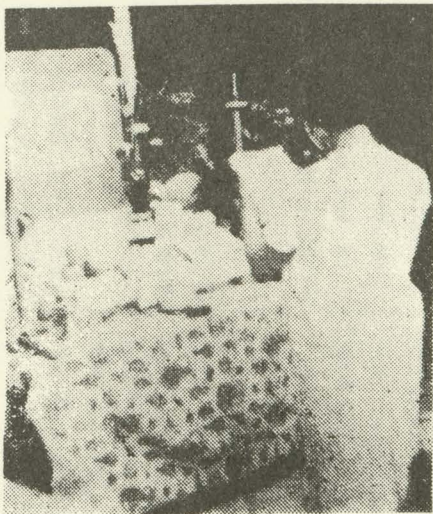

おばさんの碑除幕式

みんな出席しよう

明るい家庭生活と

食生活の改善めざして

青年団女子研修会

明るい郷土をつくりあげてゆつて来よう。東栄町青年団もこの「明るい郷土」という動きは、ここ数年続けら

土の建設」という町の課題ととりくむために、青年団女子研修会を来る九月十七日(日曜日)の午前八時三〇分から東部中学校で開催し「明るい家庭」をつくりだすための推進力となる主婦の心構え、主婦となるための食生活改善の

より多くの知識と技術の習得等について講師を中心として研究することになりました。
この集いに女子団員の全員が出席できるように、家庭の皆様方のご協力をお願い申し上げます。

時代の脚光を浴びる 本町の古代文化

まず、古建築と

工芸美術品の調査

本町、文化財保護委員会は、去る二十一日、県文化財保護委員会の専門委員、佐々木隆美氏(名大教授)と、県教育委員会の米津主事の来町を煩わし、町内の神社仏閣や、工芸美術品等の調査を行った。佐々木教授に鑑定をお願いしたのは、つぎの物件で、佐々木先生のお側において説明を聞いたり、私が個人的にお伺したメネをまとめて見ました。
(委員村雲義一)

△引田の阿弥陀如来

田舎の堂宇にある仏像としては、中々立派なもので、昔から過大評価されていたようだが、地方人の作で、時代も江戸期中期以降の作と見られる。子供好きの阿彌陀様、代掻き如来とし、有名巨匠説ある仏像だから、今後、町の観光面でクローズアップされよう。

△古戸善光寺の仁王

仁王は一体をア像とし、一体をソ像と呼ぶ。同寺のア像は、体高四尺七寸三分、台座ともたど五尺四寸、ソ像は、体高四尺八寸、台座共だと五尺四寸一分ある。何れも一木彫りである。室町

末から江戸初期の作で、江戸期の末頃塗り替えが行なわれている。地方の伝説によると、運慶の作などと誇張されているが、これも地方人の作で、全体を通じて、これと言った特徴も認められない。
注 格式のある寺院や立派な仏閣となると、仁王門があつて、そこに仁王が厳然として立っているが、ア像とソ像の区別を知っている者は極めて少い。この区別について、口を一寸開いたのがア像で、口を一文字に結んだのがソ像である。ア、ソの原理に基いて作られたものであると、佐々木先生から承りまつた。

△古戸八幡神社の田楽面と祭器

面では白尉(翁)、黒尉(同)龍王みこを初め、羽根持い大夫、なりひら、餅あぶり、宮ならし、おきなばいあ、さいほう、鳥の頭各一面、観音の面、個名の判らない面三四個、祭器では、ほだり(処によつては、ほだらという)一個、ささら一個、包丁一個が保存されている。中でも白尉、黒尉、龍王、みこ、の四個の面は仲々立派な美術品だった。惜しいことに龍王と黒尉は、中途塗り替えが行なわれたため、若干の見劣り感を与えたが、白尉とみこの二個は初作そのまま一段と高く評価されたようだ。この二つの面は佐々木教授も、自分で写真もとり、米津主事をして、調査表に記載せしめていた。みこの面は白で、額からアゴまでの長さ七寸、顔の中心点で幅四寸八分、平面の高さ(鼻で)二寸八分、白尉は面の長さ七寸、顔の中心点の幅五寸二分、高さ(鼻で)三寸一分あり、みこの面が著しく薄手で、あてやかな作である。反面、白尉のそれは厚味で重量感をもたせている。龍王と黒尉の面の裏側に、元文五年申閏七月下村又右工門塗り方寄進の文字か見える。佐々木教授は、室町中期の作で、なかなかよいものだ鑑定を下している。

ていないので、どんな舞が行なわれていたか知る由もないが、郡内田峯の田楽をみて、ああした立派な女面の出る舞はない。これはおそらく花祭りに、鎮めの舞を行なう龍王(火の王)に対する水の王の面ではなかつたか、後日研究して見たい。

△中設楽南宮神社の内陣
下川の諏訪神社や、本郷の諏訪南宮神社の内陣と同時頃、諏訪の和四郎が作つたものと伝えられるあまり大きいものではないが、総体ケヤキ作りで中々手の込んだものだった。年代も江戸期だからあ

まり古いものではなさそうである△柿野八王神社境内楽師如栗師は出来もよく、年代も古いように聞いていたが来て見て案外、ついでなので神社の方も見た。八体木像が安置されていた。しかも特に見るべきものはなかつた。何れも江戸期の作だといわれる。ただ神社々頭にかかげられていた、正徳年間作のワニ口一個と慶長一年の棟札はよかつた。
△本郷竜洞院境内の庚申堂
六体の仏像があつた。これも地方の無名人の作で、雄輝さとか、



古戸八幡神社に保存される「白尉」(はくじょう)と「みこ」の面

迫る顔の手工は見られなかつた。ただ当日見て廻つたものうちでは、年代的に古いようだとお話し。それにしても室町前のもではない由
△足込慶泉寺(応永四年開山)
ここではワニ口と、開山竿翁村利の着した二十五帖のケサや、涅槃像(釈迦入滅の絵)を見せて貰つ。二十五帖のケサを除いては、ワニ口も涅槃像も何れも江戸期のもので新しい。ここで興味をもつて見られたものは、涅槃像の大画面に猫が画がかれていたことである。普通、涅槃像には猫はないものだそうである住持神谷義仙氏によれば、猫は畜生のうちでも馬鹿で、終世仏性になれないので、涅槃像にもオミットされているとお説。佐々木教授は、東福寺(京都東山)に明米の書いた涅槃像があるが、それに猫がいるので有名だ。猫のいる涅槃像は珍らしいとお話だつた。紙面に限度があるので、ポイントだけに割愛しました。
当日の参加者はつぎの諸君だつた。

- 委員長 原田政久
- 副委員長 岡田松三郎
- 委員 丸山宇吉 丸山正雄
- 神谷義仙 伊藤力
- 伊藤栄作 三高 宏
- 後藤宇三郎
- 清水伊三次 永江士岐
- 次 佐々木教育副委員長 村雲義一

「学校めぐり」(その二)

東栄町立中央小学校 西園目教場

東栄町本郷を中心に、設楽町田口と静岡県佐久間町とを結ぶ豊橋鉄道バスの「三ツ石」停留所より徒歩で約十五分、更に平瀬という部落より文字とおり、つづら折れの坂路を約四〇分のほりつめた山のいただきに中央小学校西園目教場がある。

明治八年十二月十五日に園目学校西園目分校として、発足したこの学校は時代の流れによる幾多の変遷と明治二十六年、同三十年、昭和十四年と三回の大修繕、増改築を経て現在に至っている。

昨昭和三十五年十月一日、校区住民各位の教育に対する深い理解と時代の要請とにより、八十五年間の歴史の幕をとり、東栄町立中央小学校の西園目教場として新しい歴史の一章を飾ることになりました。

四十三名の児童と、三名の先生がいる、この教場に通学している児童の一番遠いものは三軒もあるというこの教場の子供たちも新

明治五年に学制がしかれてより八十九年、時代の流れとともに幾多の

制度上の変化を経つつも風雪に耐え、地域の文化の中心とし、地域住

民の心よりどこどことして存在し、住民の一致協力のうるわしい心で

支えられ、もたらされて来たものに学校がある。それらの一つ一つ

を町報の号をおつて町内の皆様に紹介してゆきたいと思ひます。

教場主任の磯畑先生は西園目

教場の自漫話をという私共に次の

ようなことを話してくれました。

▽学校図書館の優良校として表

彰を受け現在一三五〇冊の図

書があり児童一人当り三〇冊

となる。

▽手筆、硬筆の文字を書くこと

が上達している。

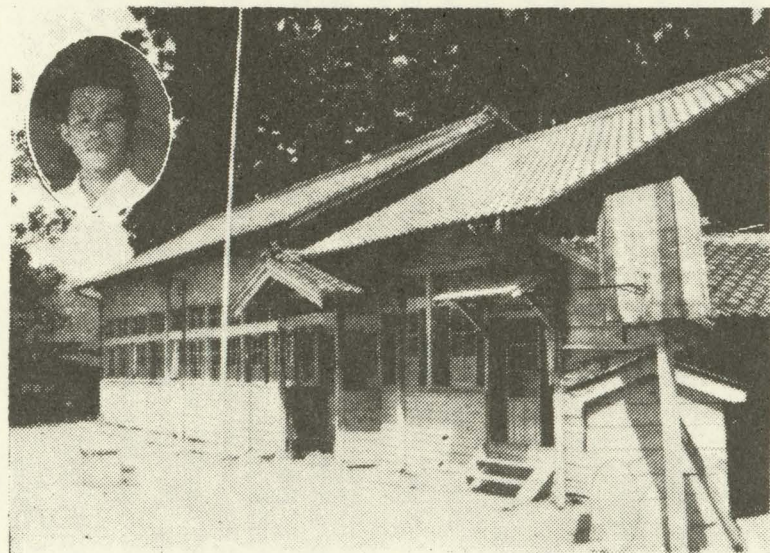

東栄町立中央小学校西園目教場 (円内は磯畑先生)

▽学校で集める金はずく納めてくれる。

このような良い面と地理的な条件からか、個人意識の強い子供が多いことや、坂路通学等のため足の曲っている子供が多いので出来るだけ直してやりたいと職員全員で努力しているとのことでした。

二年生で一学級という複式学級の子供の学力を一学年一学級の子供の学力と同等にもつて行くための表現出来ない幾多の問題をかかえているであろう、先生方のなやみを想像しつつ訪問第一日を終えて帰路につきました。

議会報告

昭和三十六年八月二十三日東栄町議会協議会が開催された。

協議事項は次のとおり

一、設楽総合庁舎の寄付金について協議の結果研究の余地ありとして保留とする

二、北設楽郡農業会館町村負担金について

本町負担額は納付することに決定した

三、中学校建設について今後建設する中学校は全町費で行うことに決定。(現在までは一定の規程による学区負担がある)

四、大洞山の運営について大洞山は旧四ヶ町村(本郷町、下川村、御殿村、園村)の所有であったが振草、三輪が加入し

て完全な町有とする。(加入金各二十五万円)

五、治山治水協会の負担金について治山治水事業にかかる上級団体負担金は公私を区分し公共性を有するものは町費をもつて支出し、私的なものは受益者より納付する事項を決定した。

六、学校統合に伴う旧建物の処分について旧本郷小学校は本郷公民館に旧西園目小学校は西園目公民館及び中央小学校教員住宅として夫々転用する

七、隔離病舎の廃止について御殿、足込、三輪、地区に一ヶ

職安だより

身体障害者の雇用促進に 理解と協力を

昭和三十五年七月身体障害者雇

用促進法が施行せられてより一周

年を迎え、この間事業主の暖かいご理解による事業所に身体障害者適応訓練の委託、雇用計画の進捗等にみられるように同法は円滑に

運営され着々と、その成果を上げつつありますが未だ一般健康者に

比較して身体障害者の就業状況の改善は遅れておる現状でありますので、労働省では九月十八日から

二十四日まで身体障害者雇用促進週間と銘うちまして、強力な広報活動を展開することになりました

所宛あつたものを全部廃止する

八、火葬場の建設について

本年度中に用地を確保し三十七年度中に建設するよう研究努力する

九、町営住宅の建設について

三十七年度中に第二種木造住宅二〇戸を建設目標に計画を進める

一〇、林道形態を有する町道の災害復旧工事について

土木委員会に於いて実情調査の上研究し決定する

一一、水害による町税の減免について

固定資産税減免 三戸

身体障害者は就労意欲が旺盛で

あり作業能率も高く、仕事への定

着が良好でありますので適切な職業指導を受けて仕事に付けば、一般就労者に劣らない作業能率を上げることができまますので皆様の更に暖かい、ご理解と協力によりまして一人でも多く身体障害者の雇用促進について格別のご高配をお願ひいたす次第であります。

この人に

愛を仕事を

しあわせを

東栄町民大会

今年はこのような方法で

町民体育大会も本年は第五回を迎える。伊勢湾台風の年は止むなく休んだが、年を重ねるごとに盛大に行われ今では町民がこぞつて、その日を待ちこがれるまでになつたことは喜びにたえません。

十一月三日には、従来の陸上競技を予選をなくして、各演技共決選を行う。

尚婦人会は民踊の他に地区別に二〇人づつの選手を出して六色玉入れを行い採点する。

消防団も大地区で選手による演技で採点する。方法は消防団で決定してもらう。

二十六才以上の一般男子も地区別に力じまんの選手を二十名出して綱引によつて採点する。

その他保育園児の踊りや、面白い遊戯を入れる。

その他創意工夫によつて、東栄町民が心から体育精神に燃え、体育を歓迎する日になりたいと思ひます。

十月二十九日に剣道、弓道、相撲、庭球による六地区対抗の会を開いて、採点する。

農家の皆さん!

待望の農業基本法が成立しました。多年にわたる私たちの努力が実を結んだわけで、喜びにたえません。

この法律は農家の「くらし」を他産業の従事者なみに高めるための大道を定めたものです。そして自立農家の育成、協業の助長など農業の近代化をはかると共に、離農の援助を行い、農業の生産性向上のための諸条件を作り出すと

しかしながら色々な施策をするには、まだ必要な法律を作つたり、その裏づけになる予算を獲得しなければなりません。

これらの法律や予算が農家の要望するように作られ、それを農家が十分活用してこそ、はじめ基本法がその実を結ぶわけで、

私たちは全力をあげて今後の農政活動に邁進しなければなりません。

それには多くの活動資金がいりますが、県農業会議と県下市町村農業委員会では、県下の皆さんに鉛筆を配布(市価)して、ひろくこれを確保することになりました。私たちの町では色々と話合つ

「敬老会」各学区ごとに実施

「としより」の生活を明るく、豊かなものにするには、全ての人の願いであります。

この「老後も明るく」をモットーとして県及び県社会福祉協議会が主体となり、九月十五日を「としよりの日」とし、この日より向う一週間「としよりの福祉週間」が実施されます。

東栄町でも例年のように町及関係機関協力のもとに九月十五日各学区毎に敬老会を開催、長寿をお祝いすることになりました。

また八十五才以上の高令者には県より敬老金及祝辞が、八十八才以上の方には知事より記念品等が贈られます。

ここに町内八十五才以上の高令者を掲げ、心より祝福申し上げたいと思ひます。

- 本郷地区
- 鈴木いそ、水藤のよ、村田新三郎、鈴木てる、加藤その、丸山嘉平、中道すゑ、伊藤久太郎、伊藤ふさ、佐々木せき高橋やをの、真田ちゆう

た結果、町内全部の中小学校のよい子を通じて、皆さんの理解と協力を得て、この主旨に賛同したく考え、近日中にお願ひすることにしたしました。

旅行団の会員募集

協力下さい。

那遺族会では、来る十一月十五日より五日間(左記日程)の手定にて、清国神社参拝を兼ね、仙合松島を初め戸倉善光寺と一周旅行の会員を募集中でございますが皆様お誘合せの上、役場厚生課になるべくお早くとお申出下さいます様お待ち致しております。

記

- 下川地区
- 鈴木なみ、伊藤国太郎、平賀うら
- 御殿地区
- 杉山庄吉、加藤けさのふ、沢井たき、原田たよ、尾林さか

- 御園地区
- 神谷たい
- 西蔵目地区
- 伊藤彦太郎、菅沼初作、折地はる、西谷柳太郎

- 東園目
- 大橋広吉、大野さつ、村松さと、佐々木梅次郎
- 三輪地区
- 神谷かや

- 粟代地区
- 竹内むめ
- 小林地区
- 伊藤猪三郎
- 古戸地区
- 佐々木よう、伊藤ふゆ、佐々木きわ、高木きく、村松りゆう、青山安次郎、伊藤よう

附記

- 第一日豊橋一〇時発一五時東京着直ちに観光バスにて清国神社参り参拜、都内名所見物後松橋ヘルズセンターに至り入浴、休憩、夕食、一三時上野発列車にて東北一の都市仙台へ
- 第二日車中朝食、一〇時仙台着観光バスにて日本三景の松島、塩釜神社、仙台市内見物、一四時発にて福島に至り、飯坂温泉一泊
- 第三日飯坂温泉八時発、宇都宮に至り、観光バスにて日光に至り東照宮見物、後旅館にて夕食、二〇時発列車にて長野へ
- 第四日五時長野着、善光寺宿坊に入り朝食、尼宮上人の臨席を願ひ大法要を営み後市内見物、一二時発の貸切バスにて戸倉温泉一四時着一泊
- 第五日九時発列車にて紅葉の木曽路の風景を重窓に眺めつつ中央線にて帰路、豊橋一十九時着解散

税金は前もつて準備しできるかぎり期限までに納入しましょう

①申込め切日(満員次第め切) 募集人員五〇〇名でございますのでなるべく早目に申込んで下さい。

②会費 一五六〇円

③申込金として二六〇〇円を納入して下さい(残金は出発三日前)

④全行程共時間的に充分余裕を見て計画してありますので御婦人、御老人の方でも楽しい旅行が出来ます。

⑤沿線案内又演芸の放送をします。

⑥貸切列車は座席指定で床板張の毛布敷御座敷列車守りします。

⑦列車には拡声機を取付けて沿線の案内又演芸の放送をします。

八月の行事

- 一日 郡内町村庶務事務主任者打合せ―役場(一日二日)
- 社会教育映画会―町内巡回
- 農業共済事業損害評価会―役場
- 国民年金事務監査―役場
- 保育園主任保母会議―役場
- 定例課長会
- 職業相談―役場
- 教育委員会―役場
- 民謡講習会―本郷高校青川ゆする先生
- 農林省予託牛集合検査
- 文化財保護委員会
- 農林団体指導者会―役場
- 青年団野球排球大会―高校本郷小学校
- 町道下川御園線道路かさあげ工事並に主要地方道佐久間設楽線(市場地内)舗装工事
- 陳情―新城土木出張所
- 町民野球大会―高校・本郷小学校
- 昭和三六年度農業災害査定
- 職業相談―役場
- 郡内厚生課長同主任者会議―役場
- 農業経営改善講習会―東中
- 東中建設委員会―役場
- 職業相談―役場
- 定例課長会
- 中設楽小学校職員便所新築工事入札

会計検査院検査東栄分所
 十八日 衛生委員会―振草支所・中設楽小学校
 二十日 郡町村対抗野球大会―田口中学校
 佐久間町東栄町親善庭球大会
 二十一日 町道小林和市線(堤口橋)町道飯田海老線土木災害工事入札―役場
 消防ポンプ性能検査(二十一日二十三日)
 町内文化財調査
 保育園一斉消毒
 二十日 総合社会教育研究協議会―東中

職業相談―役場
 二十三日 東栄町学校問題協議会―役場
 寄生虫予防講演並に映画会―中設楽小学校
 町議会協議会―役場
 二十四日 寄生虫予防講演会並に映画会―古戸公民館・粟沢小学校
 二十五日 御殿振草地区寄生虫一斉検便―中設楽小学校
 二十八日 保育園事務監査―役場
 本郷保育園
 三十日 職業相談―役場
 東部中学校増築工事入札―東中

町をよくする

ご意見ご批判を

私達の町も昭和三十年四月第一次の町村合併以来すでに六年を経過いたしました。
 その間町当局といたしましては新町建設のため一丸となつて努力して来たのでありますが、あらゆる面において、ご不自由、ご迷惑をおかけしておつたこと存じます。
 すぎ去つた六ヶ年をかえりみ、明るく、楽しい町づくりをするために町民各位の声を聞かせ願ひ今後の町政に反映させていきたいと思ひますので建設的なご意見、ご批判を役場務務課宛お寄せ下さるようお願いいたします。

尚ご意見は簡単に五百字以内におまとめ下さい。
切手マニアとコレクシヨンについて
 或日の一流新聞の地方版に豊橋の某氏が第一回国勢調査の記念切手を所持し珍らしいと写真入りで報道された記事を見たので不可解に思つた。切手マニアにとつてはこの種のもは平凡なもので町内にも数多く保有されて居ると思ふ。記念切手は明治十七年の明治銀婚が最初で其後の発行は、百回ちかくに達して居る。一回に種類以上の場合もあり尚年賀切手や特

殊切手を加えると夥しい数になる。記念切手には高価なものも少なく蒐集も容易であるが問題は通常切手にある。明治四年三月郵便が東京横浜間で開始され翌五年全国に及んだ。東栄局の前身本郷局は明治七年四月一日の開局と聞く。田舎では早い方であるが最初発行の龍切手は当地では見当らない。コレクシヨンは生活に深いつながりをもつ印章の強いものがよいと思ふ。古銭等は其の最たるものであるが古い特殊なものも高価で手を出せないし新貨も稀に発行される程度で蒐集の興味がうすらいで来る。切手は貨幣に劣らない人間生活に親しまれるもの一つであつて郵政省では年間数回の記念切手特殊切手を発行し然も安価で求められるので切手マニアにとつては有難いことである。今日一流百貨店では悉く趣味の切手売場を設けておるのを見ても切手蒐集者の多いことが想像されるのである。私の父が昭和十四年豊橋に出

煮淵観光橋がしゅん功

大字西瀬目地内の煮淵に吊橋が架設された、この橋は兼て懸案とされていた観光橋架で昭和三十五年一月着工、工費八拾貳万円が東米町の佐々木組(佐々木一臣)が請負工事を施行したそして昭和三十六年七月三十日完成した。
 観光施設の少ない東栄町として風光明媚な煮淵が一段と精彩をはなつて居る。

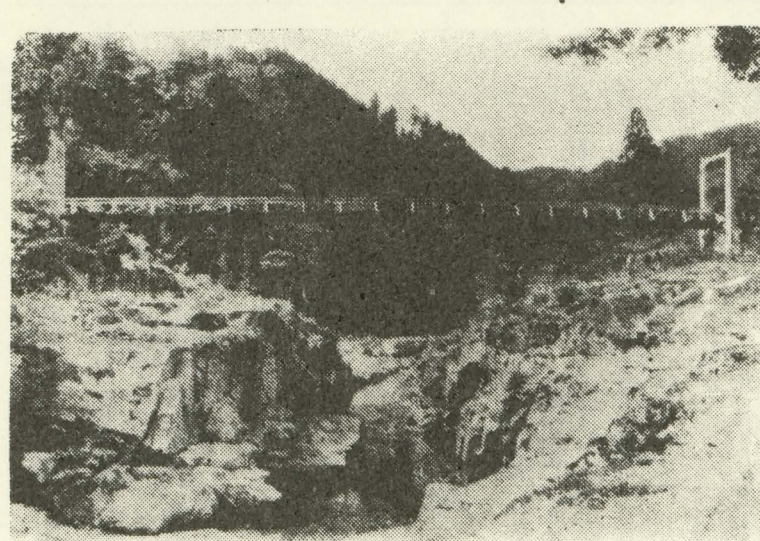

て東八町に三百坪程の敷地と古い家屋三棟を手に入れたその建物の一つが過去に時習館高校の寮に使用された自習舎であつた。そこに豊橋陸軍教導学校の先生を退職した市川光宣氏が住居して居つた。この人は蛙についてのコレクシヨンや研究に没頭された方で玄関前には石彫りの大小各種の蛙が数百も置いてあり室内に入ると茶器菓子器灰皿其他諸道具が全て蛙の作りばかりであつた。先日東京の友人から氏名無しで豊橋蛙の先生と宛名した書状が無事私の手許に届いたと満足そうに語つた。蛙の著

書を出す予定だと沢山の原稿資料を見せて呉れたが家屋は戦災で全焼し市川氏は既に故人になつたので其後の事情は不明である。コレクシヨンにより貴重な研究や発見が実を結ぶことがあるので蒐集家を道楽とのみ解するのは当たらないと思ふ。先日名大佐々木教授の御指導の下町の文化財保護委員が社寺を中心に調査に参加したのであるが今後は更に各家庭に保存の珍品も調査保護の対象にしたいので各位の御理解御協力を切望して止まない次第である。
 (町文化財保護委員原田記)

尾張から

教頭一行が足込を訪問

九月十三日西春日井郡及び守山市の小中学校教頭先生が、はるばる足込小学校を訪問して、へき地教育の実情と、学校放送教育で成果を収めている授業のようすを參觀して、教育上の諸問題について話し合いをいたしました。

同校はへき地にはめずらしい施設の優良校で、県表彰の申請をしてある学校です。保健室の医療施設とその備品、校内の放送施設や図書館、大きなピアノ、テレビが二台等々。

この施設を充分活用して教育的効果をあげておられる先生方の熱心さ。このことが遠く尾張から教頭先生が視察にこられることになったと思います。

国民年金の

ことについて

去る本年四月から、施行せられて居ります、拠出制国民年金制度は、国が行う強制保険であることは既に御承知の事と存じますが、満二十才に到達した人で、他の年金制度に加入していない人又は、他の年金制度を止めた人等は、役場へ即刻届出て国民年金に加入して下さい。昭和三十六年四月一日現在に於て満二十才以上であつて他の年金制度に加入して居らず、

◎家畜管理所だより

牛の流感(インフルエンザ)

昨年猛威をふるつた流感の発生時期が近づいてきました。本年は予防ワクチンが家畜保健所に僅かしかなく予防注射が困難な状態にありますので飼育者の各位には充分御注意の上左の事項に一つでも該当することがあれば速に家畜管理所又は普及所へ御連絡下さい

◇ようだい

イ、急に熱が出る(四〇度以上) 元気も食欲もなくなる

ロ、鼻汁をたらし、せきをすることもある。ときにはヨダレやアワをだすこともある。

ハ、まぶたがはれる

ニ、かみかえしはなくなる。いくぶんガス気味となり便溏する。

ホ、乳牛では乳量が少くなり、あるいはまったく出なくなる。

ヘ、後肢、腰がふらつく

尚各地区毎に畜舎内の一斉消毒を行つていますがこれだけで満足

してはいけません、舎内の風一通しをよくする。日光が舎内に入るよう腰板を必ずはずしてやる。常に清潔にするよう心掛けて下さい。

鶏の寄生虫駆除(蛔虫)

腸に寄生する虫は、虫自身が害をすることは勿論ですが、もつと恐しいことは腸に傷をつける、だから外の伝染病にかかりやすくなります。蛔虫を駆除したために、シフテリアにかからなくなつたという報告もあるし、又黒頭病を防ぐために盲腸虫を駆除することが

大切だということはおくられていきます、次の要領によつて行つて下さい。

ケイブロン(七五円)
成鶏五〇羽分

朝飼う時に飼料に混合するだけでよい、ただこれだけのことで産卵を高めることもでき長く産卵を続けることが出来ます。

◎注意

人間の駆虫剤「セメンエン」は産卵率を悪くするので絶対使わないこと。

御殿、振草で 検便実施

八月二十五日に御殿、振草地区の人々の一斉検便がおこなわれました。

その結果は次の表のとおりであります。寄生虫卵があつた人々に対しては近く駆虫薬がくばられる予定です。釣虫(十二脂腸虫)の薬は無料で、回虫その他の薬は二十五円程度の実費をいただきます。健康を守るために、この機会をのがさず一斉駆虫をして私たちの生活から寄生虫を撲滅しましょう。

御殿振草地区住民検便成績表

字 名	該当人員	検査人員	保卵者	二種	三種	四種	虫 卵 内 訳				計
							蛔虫	鉤虫	べん虫	其他	
先林	151	77	58	16	3		26	11	43		80
加賀	101	46	20	3			12	0	11		23
下野	181	85	79	36	3		50	16	55		121
上野	146	69	49	12	1		19	14	30		63
設楽	222	132	64	8	1		26	16	32	1	74
設楽	223	136	68	6	1		21	12	42		76
布川	251	141	111	16	3		57	20	56		133
尾呂	63	40	23	5			17	2	9		28
引田	121	71	46	19			38	4	22	1	65
中村	146	80	44	12	1		26	5	26	1	58
平野	136	75	56	25	2		34	10	41		85
三井	156	123	79	6			47	7	31		85
三沢	92	61	46	9	8	1	23	20	28	3	74
小計	1,939	1,136	743	173	23	1	396	137	426	6	965
上栗代	73	30	23	12			18	1	16		
下小田	67	29	20	4	1		15	6	5		
中村	119	68	34	2			21	3	12		
稲目	93	51	36	11			23	2	22		
弘地	86	52	30	3	2		20	9	7	1	
新畑	37	18	7	2			7	1	0	1	
下栗代	42	13	13	1			9	1	4		
中組	54	35	21	5			12	0	14		
下組	94	61	37	6			21	6	16		
桑原	49	14	12	3	1		10	1	6		
上組	57	7	5				5	0	0		
下組	74	54	32	6			20	2	16		
小林	40	25	24	4			14	1	13		
柏原	51	27	8	1			6	1	2		
下村	55	22	10	1			5	0	6		
輪出	44	17	16	7	1		11	3	11		
林組	72	30	22	1			15	3	5		
上組	14										
中田	178	66	62	15			33	1	43		
古戸	141	52	33	7			25	1	14		
古戸	158	84	70	19	2		43	4	44		2
浅井	63	48	29	7			19	1	16		
寺脇	138	39	32	8	1		20	2	20		
折向	82	56	51	16	7		30	10	40	1	
日向	76	33	26	3			14		14	1	
川合	1,957	931	653	144	15		416	59	346	6	
小計	3,896	2,116	1,396	317	37	1	812	196	772	12	1,792
率		53.1	67.5	15.3	1.8		39.2	9.4	37.3		

農事メモ

麦のつくり方

愛知県東栄農業改良普及所

一、麦の増収について
従来麦は食糧として重要な位置を占めておりましたが、最近では食糧としての麦より、むしろ飼料として栽培されるようになりまして、然し当地区に於ては食糧としても大切でありますから、今から準備を整えて麦の増収を図つて頂きたいと思ひます。

○品種の選定
イ、土地に合う品種を選ぶこと
ロ、食糧としての麦は品質がよく多収のものがよい
ハ、飼料用は品質は劣つても多収のものがよい
ニ、選種と消毒
○比重選
大麦一、二三(比重計)
水一八立に食塩六立一八立
小麦裸麦一、二二(比重計)
水一八立に食塩七立一〇立
又は苦塩計四立に水二立一四立を混じたもの

○種子消毒
イ、ウスプルン又はルベロン
消毒一、〇〇〇倍液に二時間浸種(水一斗にウスプルン一八、七五グラム)する。錠剤の場合は水一八立に二錠溶せばよい
ロ、風呂湯浸法 大麦裸麦はC四度、小麦はC四五度の湯湯

ニ八時間一〇時間ふたを少し開けて一時間に一度ずつ下るようにする。
ハ、葉風呂浸法 C四三度一四五度に調節した風呂湯六斗に対しウスプルン一八、七五グラムとかし約三―四時間浸漬する

○適期播種
東栄町管内に於ける「播きしゆん」は部落によつて多少の相違はありますが、大体十月下旬―十一月上旬までが適期です。ただし春蒔性品種は少し遅目に播種して下さい。
○播種量の適正
大麦反当六立一八立
小麦裸麦反当四立一六立
特別地域を除き稍薄播種して下さい

例一 九俵一〇俵とり基準
肥料名 反当施肥料 元肥
堆肥 一、二五kg
硫酸安肥料 一、七五kg
尿素 七、五〇kg

例二 九俵一〇俵とり基準
肥料名 反当施肥料 元肥
堆肥 一、二五kg
硫酸安肥料 一、七五kg
尿素 七、五〇kg

追肥
三月下旬 三、五kg
三月下旬 三、五kg
三月下旬 三、五kg

追肥
三月下旬 三、五kg
三月下旬 三、五kg
三月下旬 三、五kg

追肥
三月下旬 三、五kg
三月下旬 三、五kg
三月下旬 三、五kg

追肥
三月下旬 三、五kg
三月下旬 三、五kg
三月下旬 三、五kg

追肥
三月下旬 三、五kg
三月下旬 三、五kg
三月下旬 三、五kg

さい。
④広播励行
土地利用の高率化のため広中播がよいと思ひます。
⑤施肥の合理化
「種は地力でとれ麦は肥料でとれ」と云われているくらい麦の増収には肥料が大切であります。
⑥除草薬の使用
麦畑へ除草薬を上手に使用して労力の節減を図ることは極めて大切であります。除草薬には最近色々出ておりますが、一般的に使用されておりますのは「シマジン」水一〇〇立八〇グラム、カメックス水一〇〇立五〇〇グラム一溶して用います。
○使用上の注意
イ、播種当時使用のときは種子の上に三センチ土を覆うこと
ロ、砂土は薬害が出易いので使用しない方がよい。
ハ、生育中使用的場合は本葉

備考
1、酸度の強い所は反当石灰七五、〇kgか苦土石灰一―二、五kg位施用するの
費の低下を図るのがよい。
2、自給肥料として鶏糞、下肥、木灰等をなるべく早く施用して生産

「赤い羽根」共同募金

二枚の時がよい。

毎年、おこなわれております「赤い羽根」でおなじみの共同募金運動が来る十月一日より三月月間実施されます。
国民たすけ合い運動として展開されるこの運動をとおして色々の福祉施設を一層充実した、よりよいものとするために町内の皆様方のご理解とご協力をお願い申し上げます。



東部中学校増築決る 三九五万円で落札

昭和三十七年に生徒数増加のピークを迎へる東部中学校は、普通教室一教室(七三、五〇坪)を増築する計画を進めておりましたところ、去る八月三十日増築工事入札を行い、建築工事費三九五万円町内伊藤寿美氏が落札いたしました。

この校舎は別所庚申堂の敷地に建築いたしますのでこの移転工事等につきまして東中PTA各位の尊い御奉仕をいただき移転の仕事も殆ど完成いたしましたことを厚く御礼申し上げます。

家庭を明るく築く郵便貯金 増強運動はじまる

(九月一日から)

全国の郵便貯金は、八月二十日現在で一兆二千億円に近い現在高をもつていますが、これを国民一人あたりすると日本中の赤ん坊からお年寄りにいたるまでみながざつと二万三千円づつ貯金していることとなります。

この郵便貯金のお金は、大蔵省資金運用部を通じて各都道府県をはじめ市町村、公庫、公団などに低利で貸し出されています。

市町村等では、このお金で災害の復旧や上下水道の拡張工事、交通、学校、病院、住宅などの建設が行なわれ、また、公庫からは中小企業や農漁業等に対し、事業の振興資金として貸し出されるなど国内のあらゆる方向に利用されています。

ちなみに、名古屋郵政局管内)

郵政省では、九月一日から十月末まで大蔵省、自治省をはじめ各省ならびに各団体の協賛をえて「国を家庭を明るく築く郵便貯金増強運動」を展開することとなりました。

手帳で、しかも安全、確実にして政府が預りする郵便貯金の効用を広く国民のみならず知つて頂き、明るい家庭、明るい国づくのため、更にいっそう郵便貯金をふやすよう、郵政省では、みんなの協力を求めています。



昭和35年度国民健康保険給付の状況

種 別	件 数	日 数	費用額	保 險 者 分	一部負担金 (被保険者分)	生保予 負担分	費用額 件数	診療報酬 額(療養費 含む)	支払 も
療養の給付	入院	584	10,275	6,682,287	3,209,028	3,112,510	360,749	11,442	
	入院外	19,239	60,232	12,767,357	6,311,445	6,286,745	169,167	664	
	歯科診療	2,775	8,185	1,778,838	889,397	888,484	957	641	
	計	22,598	78,692	21,228,482	10,409,870	10,287,739	530,873	939	10,409,870
療養費	一般診療	47	725	330,018	165,002	165,016		7,022	
	歯科診療								
	その他	15		21,210	10,605	10,605		1,414	
	計	62	725	351,228	175,607	175,621		5,665	175,607
その他の給付	助産給付	121		121,000	(1件当支給額1,000円)				
	葬祭給付	51		51,000	(1件当支給額1,000円)				
	計	172		172,000					
合 計	22,832	79,417	21,751,710	10,585,477	10,463,360	530,873	953	10,585,477	

受診率 255.76%
 保険者負担割合 50.00%

被保険者一人当り
 療養諸費用額 2,437円

昭和三十五年国民健康保険事業の決算ができましたので先月に引き続き保険給付の状況をお知らせ致します。

昭和35年度国民健康保険事業状況について

昭和三十三年年度災

堤口橋災害復旧工事

佐々木組落札

昭和三十三年九月二十五日の十一日届出ましよう。妊婦の結核、性病七号台風による豪雨出水で、橋台決壊、橋体流失した町道小林和市場、橋堤口橋(振草地内)の橋梁災害復旧工事と、路側決壊した町道飯田海老線(振草地内)の道路災害復旧工事は、去る八月二十一日、東栄町役場にて、新城土木出張所東栄分所加藤主任と、町議会土木委員長立会により、六名の指名入札人によって入札を執行したところ次のとおり落札者が決定し、八月二十三日より着工することになりました。

一、町道小林和市場(堤口橋) 大字振草字小林地内
 橋梁災害復旧工事
 落札者、大字中設楽、佐々木一臣
 一、町道飯田海老線 大字振草字下栗代地内
 道路災害復旧工事
 落札者、大字中設楽、亀山俊夫

母子衛生について
 家族計画の普及と共に出生率は一段と下つている現状であるがせめて欲しくて生んだ子供は立派に育てたいものであり健康な子供は健康な母体で育てられます。妊娠したら速やかに助産婦又は医師の妊娠証明書を添えて役場へ

国民健康保健滞納についてお願い
 国民健康保健のことにつきまして平素より被保険者各位の格別のご協力により年々成果のあがっておりますことを厚くお礼申し上げます。保険料の納入につきまして皆様方のご理解により良好な成績をおさめてはおりますものの、なお相当額が滞納となつて残つている現状であります。滞納につきましてはそれぞれの理由や御都合がおありのこととは存じますが国民健康保険の趣旨を御理解され一日も早く完納下さいますようお願い申し上げます。



お忘れなく「基本選挙人名簿の申告」

選挙人名簿は毎年九月十五日現在で調製いたします。昨年選挙権があつた人でも申告しないと漏れる場合がありますから必ず申告して下さい。今度の申告をしなければならぬ人は本年十一月二十日で「満二十才になる人」(昭和十六年十一月二十一日以前出生のもの)で東栄町に九月十五日で三ヶ月になる人(六月十五日前から住んでいる人)であります。近く申告用紙を組長さんを通じて配ります。必ずお忘れなく届け下さい。

編集後記

味覚の秋、あんじられた百十日の厄日も無事に過ぎて、今年も豊年だと云うので皆様方も大変お喜びのことと存じます。栗のこげるにおいを嗅ぎ、うれた柿の実をかじるとき、山に生れた幸をおもひ。

町報も昭和三十三年六月一日附の第一号が誕生してから満三年、皆様のとこに第十七号をお届けするまでになりました。皆さんに親しまれ、読まれる町報となるために編集者一同、更に一層努力してまいりたいと存じますから何分共によろしくお願い申し上げます。