

昭和45年  
4月20日  
発行  
No. 123

発行 東栄町役場  
編集 企画課  
愛知県北設楽郡東栄町大字本郷  
字上前畑25 TEL東栄◎0501代  
印刷 株式会社水鳥印刷所  
豊橋八町通 電◎4567



広報

# しうえい

## 4月の納税

軽自動車税 全期分  
保険料 4月分  
保育料  
国民年金保険料  
◇納期 4月30日  
◇小さな税にも  
大きな使命

# 45年度予算決まる

## 道路整備に重点施策

### 一般会計 二億九千九百万円

三月十一日開催の町議会定例会に提出された新年度予算は、九日間の会期中に各常任委員会の慎重な審議を経て、同月十九日の本会議で原案どおり可決されました。このうち、一般会計の予算額は二億九千九百万円で、前年度当初より二八割増と大幅に上回り、これまでの記録をさらに更新。事業費総額も一億三千万円が盛り込まれ、町総合計画の初年度にあたり、道路整備を中心に産業の振興、教育施設の拡充など、実効ある積極的な計画が予算化されました。

### 税外負担軽減 なども予算措置

一般会計の新年度予算は、三億円をわずかに割ったものの前年度より六千四百九十万円上回り、これまでの最高の予算額となり、これまでの最高額と別金額と構成割合は、図に示すとおりです。

### 町税の財源

### 町税財源依然伸び悩む

一般会計の最も大きな収入財源は地方交付税で、図で示したように総予算額の三六・七割を占めています。この地方交付税は、国が所得税、法人税、酒税として収入するのから、一定割合を地方自治体の財政事情を勘案して交付してくれるもの。予算計上には、前年度の交付実績を基準とするわけですが、新年度では、ついに一億円を突破し、これまでの交付税予算の最高額となりました。

次に、自主財源の主要ともいえる町税五千万円は、当初予算にして前年度とまったく同額で

増収は見込まれていません。町税伸び悩みの要因としては①町民税の基礎控除などの引き上げ、②木材の売上の極度な減少に伴う木材引取率の減収、③固定資産税の税率軽減、以上三点から影響する収入減が、固定資産の自然増と相殺されるかたちとなり、年間の増収は見込み薄といわれています。

### 予算の使いみち

### 道路事業に七千五百万円

まず事業面では、効率的な国の補助事業を数多く採択して

その運用に意を注ぎ、事業効果に主眼をおいた計画にもついで

て編成され、その事業費予算はあわせて一億三千三百万円(予算総額の四五割)が計上されました。

このうち、特に重点的に探り上げたものは、道路整備事業です。その内訳は、一般土十九件二千五百五十万円、農道十件二千二百七十万円、林道二件七百万円、災害復旧事業二十件二千二百七十万円とあります。これは過疎対策の根本的な施策として道路の改良整備を推進することにしたのです。なお、これらをはじめ新年度予算に措置された主な事業は、別表としてお示します。なかでも、新規事業として特に上げたいものに、総合グラウンド建設、振中技術室の新設、常設的消防の設置整備などがあります。

つきに、経常的経費については、職員の給与、特別職をはじめ各委員の報酬改訂などによる人員費増および物価の高騰による一般経常費の増加によって、一億六千五百万円と前年度当初より二〇割増となりました。

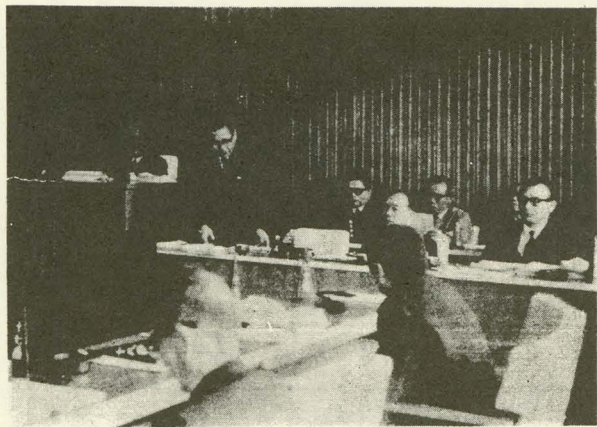

新年度予算を審議する定例町議会で説明に立つ原田町長(中央)

### 予算化された主な新年度事業

(単位千円)

| 事業種目   | 予算額    |
|--|--------|
| ◇山間地等営農振興事業<br>食鶏処理場浄化槽施設ほか4件  | 7,750  |
| ◇地方振興事業<br>茶園団地造成ほか5件  | 1,825  |
| ◇林道開設事業 沢上線ほか1路線   | 7,000  |
| ◇振興山村特開事業<br>農道坂場線、折線、伝田野橋   | 8,700  |
| ◇山村振興営農環境整備事業<br>農道大平線ほか4路線  | 11,000 |
| ◇単独土地改良事業<br>農道引田線、下田宮前橋、温水溜池<br>圃場整備6地区、用水路改修1カ所  | 7,500  |
| ◇町道改良整備事業<br>道路舗装(飯田海老線ほか8路線)<br>側溝整備(長沢沢上線ほか2路線)<br>道路改良(本郷足込線ほか3路線)<br>橋梁整備(布川橋ほか2橋)<br>道路橋梁維持修繕 | 29,750 |
| ◇生活改善施設整備事業(公民館改修)   | 1,000  |
| ◇観光広場および園地造成事業<br>総合グランド場建設工事及び用地費   | 11,000 |
| ◇災害復旧事業<br>公共土木災害復旧工事 14件<br>農地災害復旧工事 24件  | 20,500 |
| ◇教育施設拡充整備事業(小中学校)<br>振中技術室新設ほか各学校営繕  | 11,397 |
| ◇消防施設拡充整備事業  | 5,065  |
| ◇簡易水道新設事業(特別会計繰出分)<br>長岡簡易水道……事業費 1,600万円  | 2,500  |

### 町税の内訳 (単位千円)

| 項目     | 金額     | 割合  |
|--------|--------|-----|
| 固定資産税  | 19,830 | 40% |
| 町民税    | 11,967 | 24  |
| タバコ消費税 | 8,339  | 17  |
| 木材引取税  | 5,250  | 10  |
| 電気ガス税  | 2,859  | 6   |
| 軽自動車税  | 1,755  | 3   |
| 計      | 50,000 | 100 |

### 昭和45年度東栄町一般会計予算構成図

単位千円

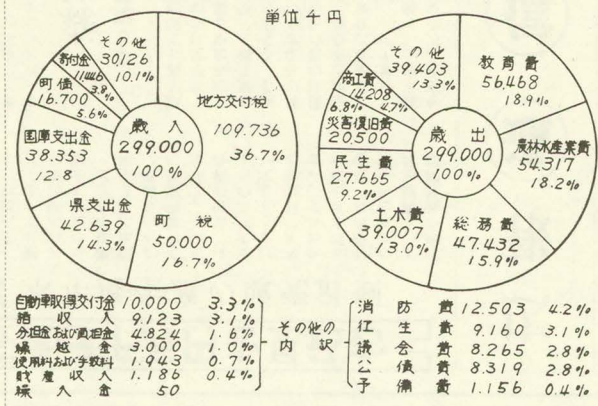



# 保険料引き上げを措置

## 国保新予算

三月定例町議会において、一般会計と同時に審議された各特別会計の新予算も、それぞれ原案とおり可決されました。このうち、国保事業会計では、医療費の改訂増などの影響を受けてやむなく予算措置で保険料の引き上げを決めました。そこで、みなさんにご理解いただくため、国保新年度予算編成のあらましを次のとおり説明します。

## 給付費増が財源を圧迫

●新予算編成の概要  
国民健康保険の新年度予算の総額は七千五百六十二万三千円で、前年度当初より一千五百九十六万五千円（二六・七％）増額となりました。

この予算増額の要因としてはおおむね次の点があげられます。まず、七割給付の平年度化によって受診率（被保険者が医者にかかる割合）が上昇の一途をたどっていること。次ぎには本年二月一日以降、医療費の改訂（八・八割増）が大きく影響して療養給付費（被保険者の治療費七割を負担する費用）が大きくなり伸びてきていること。さらに、本年七月にも医療費改訂（約一割増）が決まっていること。

## 受診率の上昇も影響

●保険料引き上げの理由  
六たび復、栗代・小林間五往復および小林・大平間二往復とし、運行時刻については、通学通園輸送を勘案のうえ、豊橋鉄道株式会社（以下豊鉄という）は、東栄町と別協賛する。

## 過疎バス問題に結論

●豊橋鉄道株式会社から提起された過疎バス問題は、本紙先月号でもお知らせしましたが、その後、県対策協や会社側の交渉を通じ、町の関係路線についても、三月末に相方が一応合意点に達して結論を得ました。四月六日に名古屋陸運局で開かれた最終的交渉協議会でも確認書が取りかわされ、ようやくこの問題の決着がつきました。しかし、過疎バス問題は、これで全面的に解決されたわけではなく、将来には、まだまだ多く

## 医療費改訂などでやむなく

療養給付費の増高が、これによって、ひとりで東栄町だけでなく、どの市町村も深刻な影響を受けています。本町の場合をみると、被保険者数が五千二百三十五人（二月末現在）のうち、前年度中に医者にかかった回数をはり平均約四回で、この治療に要した費用は一人当たり約一万四千八百円かかっており、対前年比は二〇％の増加となっています。しかも、これまでも実績や本年二月と七月の医療費改訂などを勘案すると、新年度における一人当たりの費用は二万円を突破することが十分予想されます。この費用の七割を負担する療養給付費は、おのずと大幅にふくれ上り、支出面（九〇割）を占めているだけに、直接財源に影響を及ぼすことになるのです。ところが、財源確保には、国

## せきれい橋が完成

●外員津先橋線のうち、大平間（豊川用水振頭首工から約五百メートル）に架設されている「せきれい橋」の改築工事は、昨年八月から工事が進められていましたが、このほどついに完成しました。せきれい橋は、主要県道の中でも残された唯一の木橋でしたが、老朽がはげしく、自動車の通行もあやふまされていたため、このたび改築されたのです。橋長四十二・四メートル、幅員四メートルの規模で、総額一千三百四十二万円を費やして



テープを切る町長(左)と土木事務所長(代理)

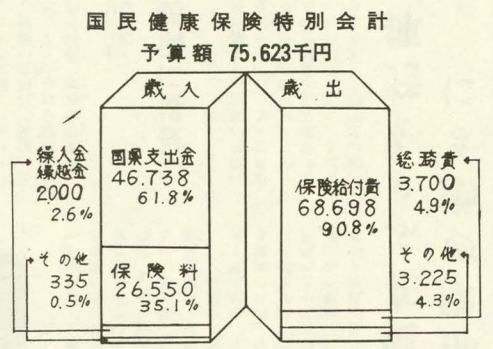

| 会計別          | 新年度予算  | 前年度予算  | 比較     |
|--------------|--------|--------|--------|
| 国民健康保険会計     | 75,623 | 59,658 | 15,965 |
| 国保東栄病院事業会計   | 80,921 | 74,980 | 5,941  |
| 火葬場          | 476    | 475    | 1      |
| 本郷簡易水道会計     | 1,292  | 1,192  | 100    |
| 中設楽          | 219    | 523    | △ 304  |
| 三ツ瀬飲料水供給施設会計 | 29     | 29     | 0      |
| 三ツ瀬市場        | 741    | 461    | 280    |
| 三ツ瀬地区        | 361    | 438    | △ 77   |
| 三ツ瀬農業        | 5,493  | 5,588  | △ 95   |
| 三ツ瀬文化センター    | 3,305  | 2,183  | 1,122  |
| 岡簡易水道        | 16,257 | 0      | 16,257 |

## 役場の人事異動

●役場職員（保育園も含む）の人事異動が次のとおり発令された。四月一日にそれぞれ辞令の交付がありました。（注、カッコ内は前職）  
久保田法子（住民課保健師）  
三城ゆかり（下川保育園主任）  
伊藤美智子（本郷保育園主任）  
内藤 茂子（御殿保育園主任）  
伊藤妙子（三輪保育園主任）  
松松鈴代（本郷保育園主任）  
竹田正子（三輪保育園主任）  
峯田弘子（下川保育園主任）  
尾林節子（御殿保育園主任）  
鈴木おかる（御殿保育園主任）  
鈴木おさむ（御殿保育園主任）  
荒岡 啓吾（住民課住民係）  
西野千恵子（総務課タレント）  
谷辺 洋子（下川保育園主任）  
鈴木 秀美（本郷保育園主任）  
小野田しず子（小林児童館主任）  
長谷川武義（総合文化センター）  
鈴木まつあ 同  
佐々木あさ子 同

## 3億円の大台に（一般）44年度の最終補正

●一般会計では、四十四年度最終補正が、さき各特別会計の四十四年度最終補正とともに審議され、それぞれ原案どおり可決されました。このうち、一般会計では、九百四十一万七千円が追加され、最終予算総額は三億八千三百三十一万一千円となり、これを前年度の最終予算と比較すると、三千四百三十六万四千円（約一・三％）増となっています。この補正の内容をみますと、事業費や一般経常費ともに、いづれも決算期をひかえての補正がほとんどです。



しゅん工した「せきれい橋」







# 広報通信欄

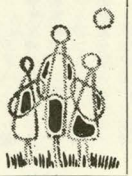

しいたけ発生期の天候はその収量に影響があるばかりでなく品質ともに関係があります。

雨の多い年は、努めて降雨前に採取するよう心掛けなければなりません。

乾燥機内の温度が30度C以下40度Cになるまで空焚きします。

エビラの上しいたけを並べる場合は、大葉、中葉、小葉に分け、エビラの中心には大葉を並べ、端にゆくに従って小葉を並べるようにします。

エビラを差し込む場合は、最下段には大葉を入れ、それから順次上段にゆくに従って、小さいものを入れるようにします。

一時的に10〜15度Cに温度が下がると、雨の多い時は、二〜三時間で、徐々に40度Cまで回復させます。

日干しで七〜八時間、雨干しで九〜十時間乾燥して50度Cまで、仕上げ温度は58〜60度Cで終わるようによろしく。

雨の若いしいたけを採取すれば、仕上品質はシワの多いものになります。

発生期間中の天候を十分予想することは、良質のしいたけをつくるためには最も大切なことと云えます。

## 良質のしいたけづくり

### 乾燥技術の坎どころ

しいたけを採取すれば、仕上品質はシワの多いものになります。発生期間中の天候を十分予想することは、良質のしいたけをつくるためには最も大切なことと云えます。

## 憲法の再認識を……

### 憲法週間を迎えて

皆さん、この五月三日は、二十三回目の憲法記念日です。早いもので、これは、日本国憲法が実施された二十三年目にあたり、人間にたとえるならば、いちにちまえの立派な青年となりました。

## 無料法律相談会開催

### 五月六日新城市役所

憲法週間の五月六日午前10時から午後四時まで新城市役所で無料法律相談会を開催します。

## NHKやさしいテレビ技術教室

### テレビと火災予防

テレビにかぎらず電気を使う製品は、漏電や絶縁不良など出火の原因を多少なりとも持つています。

## ふるさと歌壇

### 三月詠草入選歌

- 後藤八重子 園児らは迎えの母の傘に入り町に明るき声残し行く
言葉にはならぬわびしさ胸に秘めいまだ展かぬ冬のバラ捨つる
原 田 芳子
梅 田 トシ
ミシンふむ窓より見ゆる明神山の雪まだ消えず陽の恋ひし朝
石 原 映子
家族会議いつ果つるとも木枯は夜の哀しみかきたててつく
金 指 節子
受話機おく音の高かり今日もまた心せわしき師の朝夕か
原 田 れい
信濃路や柳の大樹芽ぶきいて風ある空に仰げば光る

## 労働基準監督署からのお願

労働基準監督署からのお願
労働保険の年度替わり報告と保険料納付をお早めに
労働保険の年度替わり報告書・納付書用紙は、四月八日ごろに各事業所へ送付されました。

## 戸籍の窓口

### よるこび(出生)

春は行楽の季節です。陽気はポカポカ、花は満開、どこに行き地もお花見やハイキングなどを楽しむ人たちがいっぱいです。

## 警察だより

### 戸締りしつかり 隣へひと声

見のがすはありますがありません。あなたの行楽のプランとともに、戸締りについても、ちょっとした心づけを忘れぬようにしていただきたいものです。

## 警察官採用

愛知県警察では、本年7月採用する第33回愛知県警察官採用試験申込みの受け付けを行なっています。

## 交通事故死ゼロ 二百日を達成

交通事故死日本一の汚名を返上しようとして、県下いっせいにその撲滅運動が展開されています。

## 戸籍の窓口

Table with columns for name, age, and residence. Includes names like 伊藤 新一, 山田 太郎, etc.