

昭和45年度東栄町一般会計決算構成図

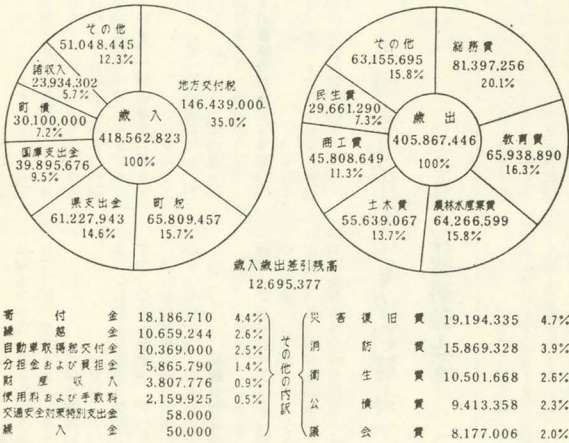

決算総額は、四億一千八百五十六万三千四百四十六円で、前年度決算総額との比較では約九千八百九十万と大幅に増加しました。歳入財源の主な構成は、図で示したとおり、地方交付税が三五割（前年度三五・四割）とや

依存財源が65%占める

決算総額は、四億一千八百五十六万三千四百四十六円で、前年度決算総額との比較では約九千八百九十万と大幅に増加しました。歳入財源の主な構成は、図で示したとおり、地方交付税が三五割（前年度三五・四割）とや

歳入

このように、地方交付税をはじめとする依存財源が構成比率において六五・七割（前年度六四・六割）と年々増えているのに反し、町税などの自主財源は三四・三割と伸び悩みの状態が続いていて、町財政はやはり依存財源が主体となつていまい。しかし、町税では、現年課税分の収納率が九八・三割と好

成績をおさめたこととあつて、前年度決算額と比べ七十九三万円増を記録し、たいへんよろこばしい伸びを示しました。なお、町税の税目別内訳は次のとおりです。

一般会計 一千二百万円繰り越す

45年度決算を認定

町議会

経理面での健全な基調を維持

町議会臨時会が、十一月十八日午前十時から役場会議室に招集され、昭和四十五年東栄町一般会計決算をはじめ各特別会計決算の認定を中心に審議が行なわれ、それぞれ原案とおりの可決されました。このうち、一般会計の総決算額は、歳入が四億一千八百五十六万三千四百四十六円、歳出は四億五千八百七十四万四千六百四十六円で、差引一千二百六十九万五千三百七十七円が四十六年度に繰り越したとりました。この日認定された一般会計決算の概要は次のとおりです。

建設的 一億八千七百万円

歳出決算総額のうち、建設的事業に投資した額はあわせて一億八千七百五十四万四千円と、総額の四六・一割にあたり、前年の四二・四割より三・七割増となりました。この中には、普通建設事業費の一億六千七百八十九万四千円と、災害復旧事業費一千九百九十四万四千円が含まれていますが、四十五年度中に実施された主な事業は別表のとおりです。

この表でもわかるように、建設的の事業費にあつては、災害復

昭和45年度実施の主な事業一覧表 (事業費100万円以上) (単位千円)

| 事業名 | 事業区分 | 事業費 | 事業名 | 事業区分 | 事業費 |
|--------------|------|--------|--------------------------------|------|--------|
| ◆農林水産業費 | | 44,146 | 町道・橋梁新設改良事業 | 県補 | 1,080 |
| 振興山村特開事業 | 国補 | 4,130 | (本郷足込線改良) | 〃 | 1,548 |
| (農道折線改良) | 〃 | 4,176 | (岡本大森線〃) | 〃 | 3,004 |
| (〃坂場線〃) | 〃 | 3,010 | (下奈根橋改良) | 〃 | 1,392 |
| (〃伝田野橋改良) | 〃 | 3,500 | (飯田海老線舗装) | 〃 | 1,041 |
| 土地改良事業 | 県補 | 1,500 | (深谷池場線〃) | 〃 | 1,661 |
| (農道毛合線) | 〃 | 3,000 | (下柿野尾呂線〃) | 〃 | 1,050 |
| (〃大平橋) | 〃 | 4,000 | (東万場寄近線〃) | 単町 | 2,061 |
| (〃花丸線) | 〃 | 1,000 | (ざい道口三津瀬線改良) | 〃 | 3,473 |
| (〃日向線) | 〃 | 3,280 | 側溝整備工事 | 〃 | 1,953 |
| (〃折新線) | 〃 | 1,700 | (西山赤谷線ほか12件) | 〃 | 12,239 |
| (〃折新線) | 〃 | 4,100 | 舗装整備工事 | 〃 | 5,415 |
| (〃伝田野線) | 〃 | 2,000 | (外貝津伝法線ほか12件) | 〃 | 4,168 |
| (〃引田線) | 〃 | 1,250 | ◆民生費 | 〃 | 2,656 |
| (〃坂場線) | 〃 | 4,000 | 振草中技術室新設事業 | 国庫 | 17,956 |
| (〃坂場線) | 〃 | 3,500 | 小学校施設整備事業 | 単町 | 9,621 |
| (〃坂場線) | 〃 | 1,852 | 中学校施設整備事業 | 〃 | 8,335 |
| ◆商工業費 | | 18,852 | ◆災害復旧費 | 〃 | 2,980 |
| 観光地開発整備事業 | 〃 | 15,800 | 公共土木災害復旧事業 | 国補 | |
| テニスコート整備事業 | 〃 | 1,182 | 農地等施設災害復旧事業 | 県補 | |
| 生活改善センター改築事業 | 〃 | 1,870 | ◆消防費 | 〃 | |
| (市場公民館改良) | 〃 | 34,810 | (小型動力ポンプ付積載車、小型動力ポンプ1台、同積載車2台) | 国補 | |
| ◆土木費 | | 34,810 | | 単町 | |
| 振興山村交通施設事業 | 国補 | 18,500 | | | |
| (布川橋改良) | 〃 | | | | |

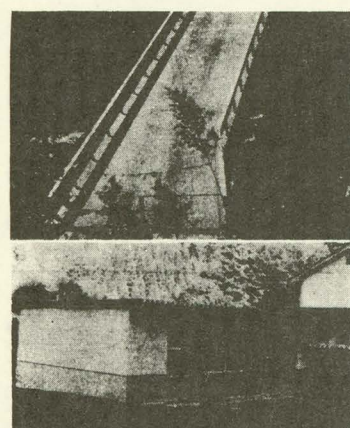

45年度 (上)振興山村交通施設事業の布川橋 (下)振草中学校技術室

旧事業は別として、産業の振興施策を中心に町道・農道・林道

など道路改良整備への重点的投資が大きなウエイトを占めています。一方、人件費や物件費をはじめとする義務的経費や公共施設の運営費などは、給与改訂とか物価の増高などあつて増昇の一面をたどっています。こうした

以上のとおり、四十五年度決算の概要を説明しましたが、このところ年々大型化する予算とともに、その決算額も毎年度記録を更新し、四十五年度では、依存財源のうち地方交付税は、前年度実績を二九・三割上回る伸び率を示しましたが、依存度合が高まる一方で決して健全な財政とはいえません。一千二百万円余の繰り越し金でもって結んだことは、予算運用に意を注いだ経理面での健全な基調は堅持されているといえます。なお、各特別会計の決算については、新年号で財政状況の公表と併せてお知らせすることにします。

赤い羽根共同募金

46年度配分事業 児童文庫とあそび場遊具を設置

も、重度障害児童等のために、広範囲にわたり協力していただいた募金を活用するもので、本年度もその一端として配分されたもので、児童文庫は、百冊余の伝記、童話と本棚一基が十一月八日に小児児童館に設置され、来年度から二十〜三十冊づつ補充されます。また、赤い羽根あそび場遊具は、下川保育所横の広場にジャングルジム一基が設置され、本年度にも利用されています。本年度もみなさんの協力により目標を達成できました。これからも年末の慰問その他いろいろな募金の配分がありますが、今後赤い羽根共同募金については、いっそうの協力をお願いいたします。

毎年みなさんから協力していただいております赤い羽根共同募金の昭和四十六年度配分事業として、赤い羽根児童文庫と赤い羽根あそび場遊具の配分がありました。ご承知のように、この共同募金は、恵まれないこ

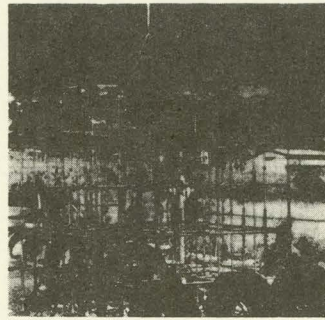

下川保育園広場に設置したジャングルジム

設の整備や恵まれない人々に対する援護をはじめ、地域社会福祉の向上が進められてきました。国民のみならず、この運動をおして、ひとりひとりが社会福祉活動に直接参加していることを意味するものであり、共同募金に寄せられる寄付金は、人間たれしもが持っている尊い人権、社会愛の発露ともいえます。募金は、約百七十万人におよぶ民間団体の力がたがたの手によって、街頭募金、戸別募金、法人募金、学校職域募金など、いろいろな方法で行なわれます。

家庭内の問題を円満に 「調査報告」などの方法で気軽に

なお、このような募金運動の趣旨において、共同募金会を通じてなされる寄付金については、特別の扱いが認められていません。家庭裁判所では、夫婦、親子親族間のめもことなどについて調停や審判をして、家庭内の紛争が円満に解決されるよう努力しておりますが、調停や審判で慰謝料や子の養育費や支払いなどが決められても、その約束を守らない人もいます。家庭裁判所の調停や審判で決められたことは、正式の裁判で決められたことと同じ効力がありますので、義務者が約束を履行しないことは強制執行することもできます。しかし、こどもの養育費など長期に支払いが続くようなことになり、支払いがたまる、たいへんわずらわしいことになり、それで、家庭裁判所ではその履行を確保するために特別な方法を行なっています。その一つは「調査報告」という制度で、権利者が申し出て、義務者が約束を履行するに履行状況は家庭裁判所はすぐに履行状況を確認することができます。この川角めぐりとして知られる竹内家の白梅、雲切り等の名称で作られた眼薬の処方箋は、

特別支出金が支給に 入営等により死亡した遺族へ

昭和四十六年七月八日、厚生省告示第三六〇号で、軍人もしくは準軍人としての勤務につくための入営途上等、または、復員等による帰郷途上において、死亡した者の遺族に特別支出金が支給されることになりました。この特別支出金の主な内容は次のとおりです。

- ① 昭和十二年七月七日以後、軍人もしくは準軍人としての勤務につくために滞留なく入営途上等、その入営等の途上において死亡した場合、
- ② 終戦当時において、復員等により滞留なく帰郷する軍人もしくは準軍人であった者が

工業統計調査にご協力を

ことし十二月末現在で、製造業の国勢調査ともいわれる工業統計調査が実施されます。ご承知のようにこの調査は、製造業を営む事業所に対し、過去一か年間に於ける従業者数、現金給与額、原材料使用額、製造品出荷額等、生産のために使

□□□□□□□□
満75歳以上の老人に
医療無料化に伴う
12月分資格取得該当者

※明治29年12月25日
以前生まれのお年寄り

資格取得手続は
住民課福祉係へどうぞ

元日から受付

総合文化センターの参観
総合文化センターでは、自然博物館と民俗館の参観を、お正月中も元日から受け付けることにしています。

町内出身のみなさんが、お正月で帰省した際、郷土の歴史や故郷のよさを再認識していただく絶好の機会です。ご参観を同センターでは望んでいます。

申請の期限
昭和四十六年十一月一日から昭和四十八年二月二十六日まで、なお、申請の手続、そのほかくわしいことは、住民課福祉係まで問い合わせください。



文化文政の頃、(一八〇四〜一八二九)、馬島流、竹内流、土生は流、田原流を日本四大眼科と称しました。そのうち竹内流というのは、三河国北設楽郡の山奥、川角村(現東栄町)から派生した信州諏訪の竹内家の流儀です。

竹内流眼科川角にて業を

時代 江戸 日本四大眼科の一つとして派生
して主人を養い、終に業を丹後守の子支振に伝え、丹後守は竹内と名乗り、名を尉と称しました。これが竹内初代です。二代支振は堂を建て、惣兵衛が背負った来た薬師仏をまつり瑠璃殿と称しました。以後、代々眼科を業とし、十三代の玄河に至

定めた。家来中島惣兵衛は、身を六部にやつして薬師仏を背負い、主人丹後守を故郷へたずねる途中、一人の僧が惣兵衛の忠節に感し、眼科治療一巻を授けました。惣兵衛は川角村に眼科を業と

り、この京屋の南に面した二階のひさしに、たたみ一枚からで

す。この川角めぐりとして知られる竹内家の白梅、雲切り等の名称で作られた眼薬の処方箋は、

が、その帰郷の途上において自己の責に帰すことができな

用された生産要素および生産活動の成果を調べるものです。

4Hクラブ

沖繩を親善訪問

御園の尾林君、代表で参加

十一月二十一日から二十八日の八日間、全国4Hクラブの代表百十九名が沖繩を親善訪問しました。そのひとりとして御園の尾林克時君が参加、二十一日未明大阪発の飛行機で出発、沖繩4Hクラブ員との交換に多大な成果をあげて帰りました。この交流が今後の農業経営に新しい方向をみだしてほしいものです。次に尾林君の親善訪問の報告を掲載します。

敗戦の日日本本土から分離されてより二十余年、沖繩はその特殊事情により独自の成長を遂げてきました。しかし、その特殊性にもかかわらず返還運動の盛りあがりがなからず、農村的な土壌に染みこんだ大地を緑豊かな土壌に染みこませ、昭和三十三年に全沖繩4Hクラブ連絡協議会を結成、我々の組織の一員としてめざまはし活躍を続けて今日に至りました。しかし沖繩が米國政府の施政下にあることから沖繩と本土との仲間はまったく疎遠であり実際にはその活動情況すらつかめないのが実情であったのです。そこで今回の親善

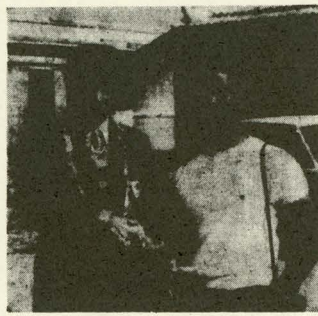

沖繩4Hクラブ会長とのかたい握手を交す尾林克時君(左側)

沖繩に到着した我々は琉球政府関係者の盛大な歓迎を受けた。あ、言語を絶したであろう大戦の最終戦、さながら地獄図を展開した南部戦跡、黎明の塔をはじめゆりの塔、健児の塔など、さらにけんらんたる王朝文化の花を咲かせた首里などを見学、やがて雨の風をひるがえる日の丸の下で待望の沖繩4Hクラブ員との感きあまる対面の瞬間を迎えた。しっかりと握りかわされた両手から民族の熱い血がこぼれ、こぼれ、結ばれた友情のきづなからたまたたき流れる涙は、青春の日の美しさをかき消さない記録として、全クラブ員の胸中深くさざみこまれた。

私はいま、この親善訪問の1ルコルは血管を拡張させる働きがある。血圧はさかります。一日働いて家で飲むお酒は、外で飲むお酒のような悪い条件もなくおちついてゆつゆと飲めます。酒のまわりがよく、したがって少量ですみ、早くいい気持ちになり、ねむくなればすぐ寝床にはいれるという具合で、帰るに気がしなから飲むのたぐいぶんちがいます。量についてはアルコール含有量が考えられます。お酒好きの人はたかく塩からいもが好きで、これが血圧をあげる一因になると考えられます。もう一つは、副食をあまりとらないこと

4Hクラブとは？

任期満了で改選された 新民生委員の顔ぶれ

十一月三十日、任期満了となり改選された民生委員・児童委員が十二月一日でいっせいに改選されました。

民生委員は、「社会奉仕の精神をもって、保護指導のことにあたり、社会福祉の増進に努める」とその法にうたわれているとおり、低所得世帯の援護や指導、あるいは、社会福祉向上のための奉仕的活動をその職務としており、あくまで個人の人格は尊重し、秘密は厳守するとともに性別や信条によって差別することなく、みなさんの相談に気がよく応じていただきます。

民生委員は同時に児童委員として、児童の健全育成のために保護や指導にもあたります。

民生委員の任期は二年です。

民生委員の顔ぶれ

- ▽御園地区
 - 鈴木 正子
 - 伊藤 宏
- ▽本郷地区
 - 山本伊久次
 - 川根 唯夫
- ▽下川地区
 - 百々 好治
 - 谷辺 元
- ▽園地区
 - 荒河 民二
 - 大野ますえ
- ▽三輪地区
 - 夏目莊恵茂
 - 村松 清美
- ▽振草地区
 - 加藤 百本
 - 内藤久寿司
- ▽尾林地区
 - 尾林 邦男
 - 本多 弘
- ▽杉野地区
 - 杉野 謙
 - 伊藤 利吉
- ▽伊藤地区
 - 伊藤 春一郎
 - 伊藤 利吉

みんなの保健

じょうずなお酒の飲み方

気ぜわしさの中にも活気に満ちた師走、一年の締めくくりや労をねぎらう年で、あちこちで忘年会がたれ、お酒を飲む機会が多くなってきました。

よく、お酒のみの人は血圧が高いいわれませんが、アルコールは、大脳がもっている抑制作用つまり日常生活の言動にたえずブレーキをかけながらコントロールしている働きが麻痺する作用がありますので、非常におしゃべりになったり、動作が活発になったりし、静かに飲んでいるときは、「静かに飲んでるとき」という条件がつくと、ア

自動車重量税施行

十二月から軽自動車以上に

道路などの社会資本を充実す

とて肝硬変という慢性的重い肝臓の病気の患者さんでは、以前はお酒をたくさん飲むために起こると考えられていたことが、その後の研究によって、これらの患者さんのタンパク質や脂肪のとり方が少ないことが原因だとわかりました。お酒を飲むときは、副食をじゅうぶんに食べる必要があります。

心臓や肝臓の悪い人は、お酒をやめたほうがよいのですが、そうでない人の場合は、ほどほどのお酒(このほどほどがたいへんむずかしいのですが)を飲むことによって、保健のうえではなんらさしつかえなく、ときには百薬の長となるようです。

自動車重量税の税率

| 区分 | 有2の検査期間も有効な年 | | 有1の検査期間も有効な年 | |
|-----------|---------------------------------|-------|--------------|-------|
| | 円 | 円 | 円 | 円 |
| ○乗用自動車 | 車両重量が0.5トン以下 | 5,000 | 2,500 | 2,500 |
| | 車両重量が0.5トンを超え、その0.5トンまたはその端数ごとに | 5,000 | 2,500 | 2,500 |
| ○乗用自動車以外 | 車両総重量が1トン以下 | 5,000 | 2,500 | 2,500 |
| | 車両総重量が1トンを超え、その1トンまたはその端数ごとに | 5,000 | 2,500 | 2,500 |
| ○二輪の小型自動車 | | 3,000 | | 1,500 |
| ○届出軽自動車 | 二輪以外の軽自動車 | | 7,500 | |
| | 二輪の軽自動車 | | 4,000 | |

⑨ 車両総重量=車両重量+最大積載量+(定員×55kg)

この自動車重量税は、道路運送車両法の規定により自動車検査のため創設され、昭和四十六年十二月一日から施行されています。

自動車重量税を納めなければならない人は、検査自動車や届出軽自動車の使用者で、納税は検査自動車については陸運事務所で検査を受けるときに、また届出軽自動車については陸運事務所に使用の届出をするときに自動車重量税印紙によって納めることになっています。

税率は自動車の区分や重量によって、次のように定められています。

訂正

広報十一月号で、花祭り開催の日についての記事について、小林の花祭りが一月四・五日と記載してありましたが、一月二・三日の誤りです。

謹んでお詫びするとともに、訂正いたします。

広報通信欄



芋にやく芋 集出荷場施設を新築 農協振草支所隣へ 規模拡大と安定した生産を

売されました。生産量は昨年より少し下りましたが、久しぶりの高価格に生産農家の表情も明るいものがありました。

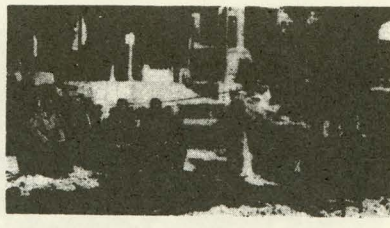

集出荷場施設起工式

ことは、さいわい好況に終始したわけですが、いつ低価格の波や貿易自由化の嵐に襲われるかわかりません。

年末 郵便局だより

十二月はどのご家庭でも過去一年間の家計をしめくくる月であり、また新しい準備をするたいせつな月です。

供米代金の支払いなどがありすが、これを簡易保険の保険料前納制度を利用してふりむけます。

○保険料を半年前納した場合 保険料一カ月の二分の一の割引

○保険料を一年前納した場合 保険料の一カ月の割引となります。

この制度の計画的なご利用をおすすめします。

給支や 十二月にはボーナスの給支や

○税金と押し売りに注意 みなさんのお宅へボーナスがはいるのをねらって、うまい話で粗悪品を売りつけるサギ犯人がふえています。

こうした場合にからないとはいえませんが、くれぐれも注意してください。

○交通安全の防止 交通事故、交通公害に明け暮れたこの一年もあつたお正月になりました。道行く人々の表情も

くシモン外は、米・麦・鶏卵 緑茶等農産物の集出荷所、肥料地など、生産資材の集積中継基地として多面的な役割を果たすことも考えられます。

な。歳末の風物として欠かせない串柿は、高値が予想され、食品としての商品価値を高めるためには、丹念に衛生的な手入れと見栄えを良くする工夫がたいせつです。

○山道は警備行ゆすり合ひ、(設楽警察署)

ふるさと歌壇

宮下 茂選

秋の雨晴れたる空に白き雲風にちぎれて南にいくそく

病棟の庭の芝生に秋深し癒えおそき夫をとりて二十日

稲音の止みし工事場に月が出て鉄骨の家ほかに赤し

立ちむかふ山のきびしさみつめつつ道に散りにて落葉を燃やす

音立てて乾きし庭を舞う落葉冬にむかいて病む君想う

紅子丹秋なり庭に赤き実をひよ食み来て空は晴れたり

竹内ら

さわやかになり得ぬころ秋空の緋のサルビアにむかう眩しく

幼木の紅き山茶花咲きしかと目さめの早き朝の戸をくる

梅田トシ

○年間払込保険料が二万五千円までの場合

一その払込金額の金額

○年間払込保険料が二万五千円を越え、五万円までの場合

一二万五千円に二万五千円を越える金額の半額を加えた額、

となる額を納めます。

一年の総しめくりにあたり

ご家庭のみさんの新しい年のしあわせを保障する簡易保険にどうぞ加入してください。

(東京郵便局)

○年間払込保険料が二万五千円までの場合

一その払込金額の金額

○年間払込保険料が二万五千円を越え、五万円までの場合

一二万五千円に二万五千円を越える金額の半額を加えた額、

となる額を納めます。

一年の総しめくりにあたり

ご家庭のみさんの新しい年のしあわせを保障する簡易保険にどうぞ加入してください。

(東京郵便局)

○年間払込保険料が二万五千円までの場合

一その払込金額の金額

○年間払込保険料が二万五千円を越え、五万円までの場合

一二万五千円に二万五千円を越える金額の半額を加えた額、

となる額を納めます。

一年の総しめくりにあたり

ご家庭のみさんの新しい年のしあわせを保障する簡易保険にどうぞ加入してください。

(東京郵便局)

司会合戦にも興味がおおみそかの「紅白歌合戦」

おおみそか恒例の「第二十二回NHK紅白歌合戦」の司会者が決まりました。

紅組は歌謡界の人気者・水前寺清子、白組は宮田輝アナウンサーが担当します。

司会者の選考にあたっては、「幅広い視聴者の支持を得られる人」、「歌謡界に精通している人」、「明るいふん囲気を持つ人」などの考え方もとついで進められ、水前寺清子がそ

の条件にあてはまるという結論に達した。

紅組司会者に水前寺清子を選んだ理由について、芸能局松浦十一郎次長は「水前寺さんは、歌謡界でも幅広い支持層を持つ人気者ですし、庶民的な明るいふん囲気は抜群のものがあります。司会も第十九回で経験がありますので、ベテランの宮田アナとともに紅白のムードをもちあげるものと期待し、お願いし

ました」と語っています。

NHK恒例の紅白歌合戦の審判員として、二十余年のへき地診療の保健婦としての活躍がみとめられ、はれの中部代表として、本郷小野の井沢つまささんが選ばれました。みなさんも茶の間のテレビから応援してあげてください。

戸籍の窓口

へ十一月受付分

よるこび (出生)

出生児 保護者 住所

請井 寿恵 歎自 本郷

居沢 鼓 培二 下田

鈴木 文雄 統祥 足田

井筒 美江 統二 下田

大木 ルミ 茂 三輪

かなしみ (死亡)

氏名年齢 世帯主 住所

伊藤 千寿 99 世帯主 本郷

伊藤 千寿 72 新大塚 下田

原田 幸一 82 宣之 〃

伊藤 米吉 75 義弘 辰草

内藤 米吉 80 忠春 振草

十一月末の町人口 七、〇四八

世帯数 一、九〇七世帯

(住民基本台帳人口)

盗難と交通事故のない 明るい正月を

一九七一年もあとわずかとなりました。年の暮れはお互いに気をつけ、ちよつとした心のスキやゆだんが思わぬ事故や災難を招きやすいものです。

被害を防ぐにはなんといってもお互いが、自分の財産は自分で守るという防犯意識をもつことがたいせつです。

防犯連絡所を中心として、みなさんと警察とがしっかりと手を結び、ドロボウの被害に

迎えることなく、楽しいお正月を迎えたいものです。

〇山道は警備行ゆすり合ひ、(設楽警察署)

〇酒を飲んだら運転するな、運転するなら酒飲むな、

〇酒を飲んだら運転するな、運転するなら酒飲むな、

〇酒を飲んだら運転するな、運転するなら酒飲むな、

〇酒を飲んだら運転するな、運転するなら酒飲むな、

〇酒を飲んだら運転するな、運転するなら酒飲むな、

〇酒を飲んだら運転するな、運転するなら酒飲むな、

〇酒を飲んだら運転するな、運転するなら酒飲むな、