

校名は「東栄中学校」

昭和五十年四月から 総意を反映して円満に解決

昭和四十八年三月二十八日開会された町議会臨時会で、昭和五十年三月三十一日に東栄、三輪、振草を一枚に統合し、本郷宮平地内に統合中学校を設置することが全会一致で可決され、校名を「東栄中学校」とし昭和五十年四月一日より発足することに決まりました。こうして、中学校の統合が正式に決まったことは、町議会、教育委員会を始め統合推進協議会の熱心な審議と住民の方々への統合に対する深い認識とご協力によるものです。

により構成された建設委員会を

理想的な教育施設を設置

第一、中学校統合の方法と規模
(1)、東栄、三輪、振草の三中学校を一枚に新設統合して、適正規模の学校として教育の能率を高める。

(2)、統合時の学校規模
一学年 四学級 百三十七名
二学年 三学級 百二十一名
三学年 四学級 百四十五名
計 十二学級 (特殊学級) 四百三名

宮平に建設される統合中学校の施設全景

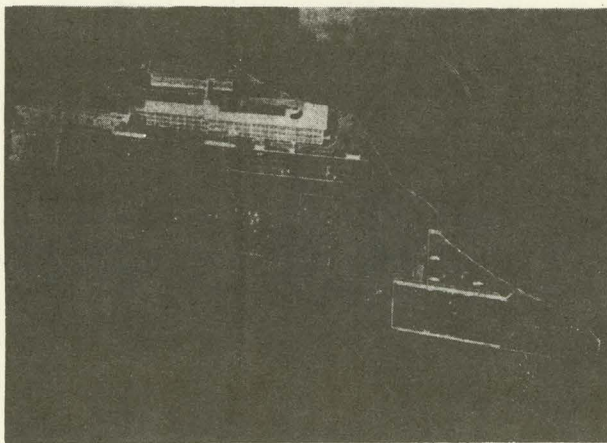

中学校の実現を期したいと思えます。

昭和四十五年八月、統合基本構想が明らかにされて以来部落やPTAでの話し合いを進めてきましたが、話し合いではいろいろの問題が提起され討議研究の末、「こどもは町や父兄にとって宝である。この宝をしっかりとみかくために」との教育優先の考え方が統合そのものに対するご理解となって現われてまいりました。これからの課題として、校舎の建築、寄宿舎と通学、校舎跡地利用などあります。

が、住民のみなさんの意向をじゅうぶん尊重し、細心の配慮のもとに一つ一つ解決して理想的

「中学校統合基本構想と今後の課題」
中学校の統合は当面する町政でいちばん大きな課題です。学校統合はむずかしいと過去の歴史が教えているように、こんどの統合もみんな真剣に話し合った結果として実現されるものです。

この推進にあたっては、中学校統合基本構想にもとづいた実施計画が必要であり、議会代表者を始め各区の代表学識経験者

第六、寄宿舎
(1)、入寮の範囲は、遠距離通学生徒でバス通学が困難な者。
(2)、入寮は父兄の願いによるも

本郷高の武道館完成 練習回数がゲーンと増える

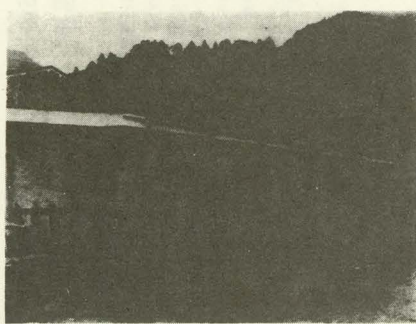

りっぱに完成した武道館 (本郷高校)

県立本郷高等学校(鈴木栄吉校長)の武道館がりっぱに完成しました。

は武道館と体育倉庫が建設されました。完成した武道館は鉄骨モルタル塗り平屋建で、総面積二百六十四平方メートル、総工費一千四百万円となっています。

習していたバスケット、バレーボール、卓球クラブはそのまますべて体育館を使い、柔道、剣道クラブは独立して武道館で練習に励んでいます。また、週四回の練習も毎日できるとあって、両クラブとも部員の多数加入を呼びかけるとともに、心身の鍛錬にと汗を流しています。

◎昭和49年度歌会始めお題◎ 『朝』

- ◇詠進歌は、1人1首限りで未発表のこと
- ◇用紙は半紙とし、毛筆で自書のこと
- ◇期間は10月1日まで
- ◇くわしくは、東栄町役場企画課広報係へ

のとし、原則として週一回(土曜日)開催される。

町議会が管理し、運営は中学校長がたてる。

類に広げたいと思います。また、学校がなくなることは過疎に拍車をかけることになる。この意見もございましたが、統合を契機として町全体の開発計画を跡地利用面から考え、検討する必要があります。

「今後の課題」
就学と跡地利用
中学校統合の基本構想(実施計画)は、議員、教育委員会を始め各区分の代表者、学識経験者、各校の先生方の意見を取り入れてまとまりましたが、これで統合問題のすべてが解決したわけではありません。就学対策、つまり通学に支障のあると思われる地域の一部から出されている寄宿の問題があります。これについては地域の方々の意向をよく汲み、あくまで中学校課程の完全履修や地域の友だち関係の完全な維持や時間帯、健康度を考えた上での解決がたいせつだと思います。

町議会が管理し、運営は中学校長がたてる。

統合を機会に生徒の体力を大いに増進し、不屈の意志を養い知性をみがき、心身ともに健康で豊かな人間性をそなえ、郷土ならびに社会の発展に積極的に参加し得る中学校教育をいちだんと高めることを願うものであります。

二十三世帯が床下浸水

局地的な大雨による被害

降雨量は何と約六百ミリを記録

三河山間地域を襲った局地的な大雨の影響で、とくに東栄町では、八月一日の晩方から町全域が大雨にみまわれ、あくる日に入ってもいっこうにおとろえをみせる様子もなく降り続き、住家二十三世帯床下浸水をはじめ農産物にも被害をもたらしましたが、伊勢湾台風以来の大雨のわりには大きな痛手も受けず済み、不幸中の幸いといったところで、

厚い雨雲が三日間東栄町内の上空に停滞し、八月二日の午前二時から午前三時にかけては百ミリという大量の雨が降り、降り始めの七月三十一日午前九時～八月三日午前九時までの降雨量は五百九十七ミリと記録的な数字がでました。とくに八月二日の夕刻には本郷岡本の住民十五名(五世帯)が裏山が心配になり近くの民家に避難したり、またこうした状況を重視し愛知県警からは機動隊三十七名が青年の家で待機するなど緊張した一夜を過ごしました。前日からの断続的な雨が影響してか午後九時す



大雨で無残にもずれ落ちた下岡本の裏山

ぎに本郷すい道付近の裏山がくずれ、幸い家屋がつぶれたり人命には被害はなかったものの、岡本地内は勾配がはげしいためにどろ水が家中へ浸入し一時大さわぎとなり、この間町全体でも二十三世帯が床下浸水しました。一方、順調に

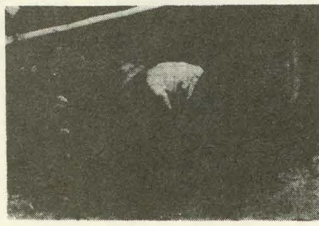

泥だしに余念がない住民(下岡本)

実りを続けていた稲にも冠水、欠収、流出埋没など十一カ所九十一・八町、二百八十七万円ほどの被害がでました。なお、町内の主要幹線道路である国道一五一号線は、交通機

羽毛の処理問題が解決

中部蛋白飼料(株)操業開始

東栄町の主要産業として定着し、拡大発展をめざしているブライヤー事業の課題のひとつに羽毛などの残滓物処理問題がありました。従来これらの残滓物は豊橋方面の羽毛業者へ出荷されていましたが、必ずしも順調でない面があり対応に苦慮していました。たまたま、羽毛を熱処理加工して蛋白源に還元する加工会社を希望し、関係機関並びに地元各位のご理解を得て建設に取りかかっていたことが、このほど見事に完成し操業を開始いたしました。名称は「中部蛋白飼料(株)」とい、工場は中設東海管内の農協チキンプラントに隣接してあります。同プラントで解体処理をされているブライヤーは、日産で三千羽強に及び羽毛など残滓物

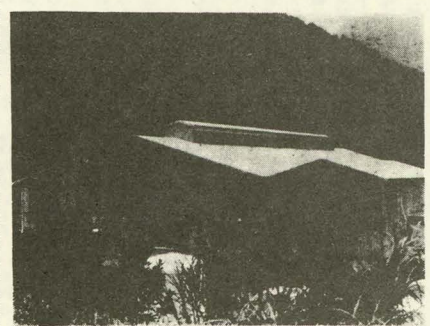

中設案に進出した中部蛋白飼料(株)

これらのすべてが同工場で加工処理をなされ、製品は貴重な蛋白源として飼料あるいは食品添加物として活用される事は時宜に適したものであり、一石二鳥の効果を有するものとして注目されるところで、世界的な

も相当な量となっております。工率施工者は、一工区亀山建設、二工区佐々木組、三工区権田組、四、五工区朝日土木興業となっております。

古戸地内改良始まる

国道一五一号線の古戸地内の改良工事は、すでに部分的に行なわれてはいますが、これから本格的な工事が開始されます。そこで、工事の能率や通行の安全を守るために、約三カ月間の交通規制が実施され、規制期間は九月十五日から十二月二十日までとなっております。この改良工事で、工事延長約二千二百メートル、車道幅一五・五メートル、全幅員七メートルに改良されます。

●規制内容
時間通行止(規制期間)
九月十五日(十二月二十日まで)
九時～十二時三十分
十三時～十七時三十分
●中部電力一ロメモ
こともの
電気事故に注意
夏休みになって子どもさんが戸外で遊ぶ機会が多くなり、交通事故や水筒など、子を持つ親にとって心配な季節になりました。この機会にぜひ一度、ご家族で電気事故の防止について話し合いをしてください。
(一)電柱や鉄塔には絶対登らないようにしよう。
(二)電線の通っている近くで、旗や飛行機を飛ばしたり、長い棒などを振り回して遊ぶのはやめよう。
(三)電線の近くでは、セミ取りをしないようにしよう。
(四)切れて垂れ下がっている電線や電線に倒れかかっている樹木には近寄らないようにしよう。
(五)こんな時には、近くの中部電力へお知らせください。
(六)発電所や変電所の構内の電気機器は、とくに電圧が高く危険ですので、無断で入ったり、石などを投げないようにしよう。

総合文化館では こんな仕事を

東栄町総合文化センターとは奥三河青年の家、林間学校、博物館、民俗館、弓道場、庭球コート、公園、総合グラウンド(野球場、陸上競技場)、御園ゼミナーハウスなどの施設を総合して名づけたものです。
この施設は、町教育委員会とタイアップして、社会教育、社会体育など町内、町外の方々に利用していただくもので、それぞれ目的は次のとおりであります。
◆奥三河青年の家
昭和四十一年度事業として社会教育法に基づいて青年教育研修の殿堂として建設しました。宿泊型青年の家として、定員六十名、随分利用できるのがたいへん喜ばれています。町内の青少年はもとより県内

外の青少年を対象に宿泊、日帰り研修に利用されています。開設当時(昭和四十三年度)宿泊者二千七百人に対し、現在(四十七年度)五千五百人と増加してきました。
最近の傾向は町内では各種組合、青年団、婦人会、家庭教育学級、趣味の会、クラブなどの研修の場として、また町外では高校、大学、クラブの強化合宿会社の幹部研修の道場として広く利用されています。
結婚式会場も開設時結婚式改善を町の社会教育事業として開始以來現在までに百三十組の挙式を行なっています。
このように町内外の青少年または一般の社会教育のよりどころとして更にご利用願いたいと思えます。

◆林間学校
昭和三十七年統合により廃校となった旧本郷小学校校舎を利用して、東栄町青少年の家として発足以来十二年目を迎えて八月には夏季林間学校を開設、当時利用者八百七十四人であったものが五千九百人(昭和四十七年宿泊来人員)となり利用者増が急上昇してまいりました。
施設宿泊者の随一切を免費で行なっているのが青年の家同様たいへん喜ばれています。
◆博物館、民俗館
博物館、民俗館ともに昭和四十四年四月に開館し、内容展示品は、博物館には約四億年前日本の国が海底下であった当時、海中に生息していた三葉虫の化石を始めとした化石類、動物、鳥類のはく製、蝶、蛾、町内生息魚類、植物の標本、町内出土の土器、石器類、古文書類、民俗館には町内先住民の生活の道具類など両館合わせて二万数千点が展示され、文化財専門家、町

関のマヒになるなどの大事に至りませんでした。町道林道はあわせて九カ所が崩落、路側欠陥しました。なお、被害状況は次のとおりです。
(1)家屋の被害
住家・非住家 床下浸水二五戸
(2)田畑
田の冠水・欠収・流出埋没
十一カ所 九一・七町
畑の冠水・欠収・流出埋没
九カ所 七・七町
(3)道路
路側欠陥七カ所、
崩落 二カ所
(4)その他
用水路欠陥三カ所
これによる被害総額は、約八百七十二万円となりました。

「民宿村」申し込み殺到

(川角) 農家十軒が開村 自然の偉大さを味わう

去る五月、恵まれた緑の自然や伝統ある祭りの行事を生かす観光開発のために町では観光協会(会長原田嘉美町長)を結成、加入者は町や農協、花祭り保存会など十数団体ですが、その事業計画の一つとして、七月に川角地区に民宿村が開村され、静かなたたずまいの村も連日にぎわっています。

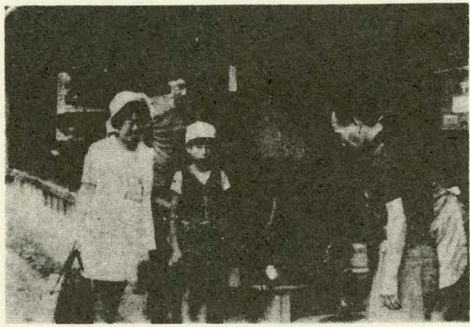

「よくいらっしやいました」と出迎える村長さん(右) 葉狩りを中心にした比較的農作業の忙しい時期を選ばしめた。なお、収容人員は約百人で一人一泊千五百円となっている。同地区近辺には訪れた客を楽しませる意味でもすぐれた観光施設があり、総合文化センター、御園天文台、振草川溪谷のボートホールをはじめ、大干瀬川での水泳やユツトリも楽しめる。おもしろい観光施設も取り入れていく。八月の民宿への申込み状況は、六十件で約四百五十人の方が豊橋、蒲郡方面からの家族づれで訪れており、なかには大阪

「さわやかな緑の山里にお出かけください」と川角地区に店開きの「民宿村」は、過疎防止と観光を兼ねたもので、七月

公害一口問答

最近、世の中は公害・公害といふことがうらやましいほど耳に入ってきました。都会ではすでにどうにもならないほど悪化してきており、山村においても少しづつその傾向が出てきております。そこで、よく耳にする公害用語を掲載いたしますので参考にして下さい。

- ◆ **ホン**
容量比または容積比を表わす単位で、一〇〇万分の一を一PPMといふ。すなわち、空気一立方センチメートル中に硫酸ガス一Cを含有していると硫酸ガス濃度は一PPMとなります。
- ◆ **PPM**
容量比または容積比を表わす単位で、一〇〇万分の一を一PPMといふ。すなわち、空気一立方センチメートル中に硫酸ガス一Cを含有していると硫酸ガス濃度は一PPMとなります。
- ◆ **BOD** (生物化学的酸素要求量)
水中の汚物を食べて無機物にするのに必要な酸素の量。二PPM以下が望ましい。
- ◆ **COD** (化学的酸素要求量)
水中の汚物を酸化して無機物にするのに必要な酸素の量。二PPM以下が望ましい。
- ◆ **DO** (溶存酸素)
水中に溶けている酸素の量。酸素の少ない川には死んだ川で、魚貝類は生存できません。魚には最低五PPMが必要で、自動車交通量が多くなる。夏から秋にかけて強い日ざしで風のない日中に出現すること
- ◆ **PH** (ペーハー、水素イオン濃度)
酸、アルカリの度合を示す数値

静かな公園四〇ホン、普通の会(身近にある騒音の例)



美しい川にしよう

振草区民総出で清掃を

美しい空気、美しい水、あざやかな緑は、私たちにとても大きな財産です。しかし、消費生活の進展にもなると、消費生活の変化により、さまざまな廃棄物が大量の廃棄物となって、こんな美しい郷土の自然が汚されてゆき台なしになることとして、このようになっています。私たちは昔から「きれいな川」が誇りです。「汚れたものは川へ流す」「不用なものは川へ捨てる」困ったケースです。これは、PH七を中性として七以上が酸性、七以下がアルカリ性を示します。PH六・八の間にあるのが望ましい。

光化学スモッグ

光化学スモッグの発生メカニズム(機構)については、都市により様々な型があるため、はっきりとは解明されていません。光化学スモッグの汚染物質であるオキシダント(総酸化物質)は、正常な大気中でも通常〇・四PPMほど含まれています。その濃度が高まり〇・一五PPMを超えると目やのなどを刺激し、植物や農作物などに害を与え、自動車交通量が多くなる。夏から秋にかけて強い日ざしで風のない日中に出現すること



川をきれいにしようと奮出す区民(東区地内) 問題が解決されましたが、このほど振草地区が行なった川の清掃は、いまだ川に山積されたいたゴミを処理場完成の機会に一度きれいにしようとするもの

からの客もあり、ほとんどが一日二日の日程です。すでに、広範圏に民宿村がはわっており、今後過疎防止対策の一つとして、明後日見通しがついたのです。問いの組合長、(川角)民宿村組合の組合長、岩倉仙太郎氏宅で、電話〇五三六七(六)〇二九七(上) 民宿村入口に建てられた看板

下川チーム三度目の優勝

町民野球大会 各試合とも接戦を展開

恒例の町民野球大会が、八月五日(日)に町体育協会が主催して本郷高グラウンドで開催されました。この大会は、町民の体育向上と親睦を図る目的のほかに、郡民野球大会の選手選考も兼ねて行なわれたもので、この日は絶好の野球びよりとなり、きびしい暑さの中で終始熱戦が繰り広げられました。試合は例年とおり六地区対抗トーナメント方式で行なわれ、川は区民の方々の苦勞のこがあってすっかりきれいになり「美しい川」へと変身したのです。町としても心から感謝しています。苦勞の結果表われた美しい自然を二度と汚すことのないように町民一人一人が気がつけたらいいです。せつかくじんあい処理場ができたのに、前様にしていただけでは施設の価値がありません。ですから、私たちの偉大なる財産、美しい空気、水、緑を守るために、また、一日でも早く町民に満足してもらえる施設になるためにもみなさんのご協力をお願いするとともに、「汚れたものは絶対に川へ流さない」「不用なものは処理場へ」と心がけるようにしましょう。

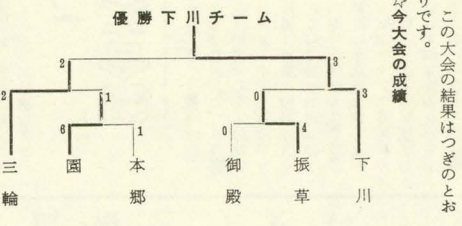

この大会の結果はつきのとおりです。☆今大会の成績

家の守りは万全ですか

安い掛金で大きな補償

建物の共済 建物が毎日家庭で使用される燃料は、炭、煉炭に変わって電気、ガス、石油などの燃料になり、そのため火災事故も非常に増加しております。また、昨年の小原、藤岡村のような集中豪雨や落雷による火災など予期できない事故も多いものです。このような建物の災害の時に役に立つ再建資金(共済金)を非常に安い掛金で確保することができると役場の建物共済をおすすめいたします。●役場の建物共済は、一次の場合に共済金が支払ら

- ① 火災、② 落雷、③ 破裂、爆発
- ④ 風水害その他自然災害(1) 掛金は共済金額百万円の場合合共済で五百万円、総合共済で五百万円、総合共済で五百万円、総合共済で五百万円です。
- 加入できる一棟当たりの最高金額は、
- 火災共済で五百万円、総合共済で五百万円です。
- 共済掛金の開始は、掛金を納入した日の午後四時からです。
- 申込み方法は、役場の経済課の共済係に申し込んでください。

好調な春蚕繭価格

作柄も天候に恵まれ良好

生産者の意欲たかまる

物価の高騰農産物の国際的需給のひっ迫、需要の堅調などの要因からすれば当然の価格ともいえましよう。本年の春蚕期は比較的天候にも恵まれ桑の発育も順調であったことから、作柄も良く久しぶりの好価格に生産農家の表情には明るいものがあります。

当町の春蚕収繭量は一万五千*強ですが、繭価の好調を反映して生産意欲も高まり年間収繭量五万*突破をめざしてはりきっています。現在、農業従事者の婦人化老齢化が問題視されていますが、養蚕の場合も同様であろうと思えます。

このような状態から脱却するためには、価格政策を始め諸般の経営安定施策が強力に講じられなくてはなりません。養蚕の場合その一つとして繭価の安定帯価格制度があります。これは生産費を保証し適正水準にこれを繭価の確保を眼目とするもので、これと平行して高効率、高収益養蚕農家育成のための技術及び経営指導を強化することとしていきます。

話題の人工飼育もすでに稚蚕段階では実用化するなど技術の進歩はめざましく、諸施策と相まって生産の発展拡大を図って行こうとしています。高度成長経済の反省として「農業見直し論」が唱えられています。養蚕についても若い後継者の中に関心を持つ者がはじまり、新しい芽生えが見られることは当町主要農産物の将来のために喜ばしいことと見られます。

基幹作物の一つ緑茶については年々成園化も進み収量も増加の一途であります。来年度は果共進会が当地方で開催の予定であるところから関係者の意欲も強いものがあります。現在出品予定農家の重点指導を実施

広報通信欄

地震の備えはよいですか

まず火の始末を完全に

最近、小笠原付近の海底爆発北海道根室沖を震源地とした地震など、世間は地震のことに関心を深めています。そこで今回は大地震が起きたときどうしたらよいか、いざというときのために、地震の知識と準備についてまとめてみました。

●大地震の備えはよいか
東海地方に大地震がくる……これは予想されることです。しかし、いざ、どこを中心に起きるかわかりません。現在、国や県などでは地震対策を進めています。お互がいざというときの準備を怠らないようにしてほしいものです。

●ふだんの準備はこのように

- (1)家庭では
家具は倒れないように、タナの上には重い物や落ちるとあぶない物を置かないようにする。
 - (2)プロパンガスのボンベは倒れないようにして、使用後は元栓をしめておく。
 - (3)ガソリン、ベンジンなどの発火性、引火性のある危険物や化学薬品は必要以上に保管しない。
 - (4)避難のことを考えて、避難場所やそこへ行く道順を調べておく。
- (職場では)
建物や火を使う器具、設備、危険物の管理状態などを点検しておく。従業員、店員などひとりと何が何をするか任務分担

中ですが、こうした動きの中から全体的なレベルアップを図ってまいりたいと考えています。次に伝統的な産物、推挙についてみますと、七月下旬の全農市場における当組合出荷推挙の最高値はキロ当たり五千八百円平均値キロ当たり三千七百円と今までのない高値で取引され関

住宅統計調査にご協力を

本年十月一日現在で実施

住宅統計調査は、昭和二十三年以降五年ごとに実施しているもので、ことしはその年にあたり、住宅および世帯の居住状況の実態を把握しその現状と推移を全国および地域別に明らかにし、住宅関係諸施策の基礎資料を得ようとするものです。

◎調査の時期
昭和四十八年十月一日現在

◎調査の範囲
調査時期現在、本邦内地域のうち総理府統計局長が指定する地域内にある住宅と住宅以外で人が居住する建物ならびにそれに居住する世帯について調査されます。

◎調査の事項
住宅に関する事項、持ち家である住宅に関する事項、住宅の敷地に関する事項、住宅以外で人が居住する建物に関する事項、世帯に関する事項、世帯の二年以上三未満、六・二五以下(旧二年以上三未満、六・二五以下、五・五七以下)、三年以上十六・五〇以下(旧三年以上十六・五〇以下)、二年六月以上十六・五〇以下)。

◎定期郵便貯金
年五・七割(旧五・五〇割)「郵便局でもお金が借りられます」

郵便貯金をご利用していただいている方のために、預金者貸付制度を行なっています。貯金はそれぞれ目的をもってできるだけ大きくふやすことを考えているわけですが、日常生活のうちに思わぬお金が必要となる場合があります。こんなとき必ずしもせつなく蓄めた貯金をおろさず郵便局の貸付けをご利用されますと、預けた貯金はそのままです、預けた必要なお金を安い利率で簡単な手続きで即座に借りますので、安心して貯金を続けることができます。

郵便局だより

ご存知ですか

貯金利率がグリーンとアップ

このたび、郵便貯金法施行令の一部を改正する政令が公布され、定期郵便貯金および定期郵便貯金の利率が引き上げられ、七月一日から施行されており、更に有利となりました。主な点

●定期貯金新利率
(預入期間)
一年六月以上二年未満一年五・七五割(旧五・五〇割)、

12基目
下田(洞ノ澤)のさいの神
高さ130cm 廻り120cm



戸籍の窓口

よろこび (出生)
出生児 保護者 住所
森 敏二 誠 月
岡田ひろみ 秀人 中設楽
新川さおり 武夫 三輪
大木 純二 茂
かなしみ (死亡)
氏名年齢 世帯主 住所
鈴木 たか85 良男 本郷
鈴木 友市79 忠夫 中設楽

ふるさと歌壇

〓七月詠草歌〓 第一三七回
宮下 茂選

休田をおこしなみなみ水はりて田植せし田は陽に光りをり 岡田 つぎ
川端に群れて咲きける月見草とびか夜を匂わす 大野むつみ
千本のさつまたの葉をさし終えて雨に濡れたる笠のひも解く 原田 芳子
葉も枝も花にかくれてまっ白くさつきは庭に咲き盛りをり 伊藤 静
株はりて水ぬるみいる真風の田行く畦道に初夏匂ひいる 竹内ら
朝霧に紛れて小さき蛾飛びゆけり栗の花香る山添いの道 後藤 敏子
車中より見る満潮の遣ければ眼をつむりきくその満潮を 原田 れい
小根もぬいも蔓をはや小授鶏が突つきだしたりここ休照区 金指 節子