

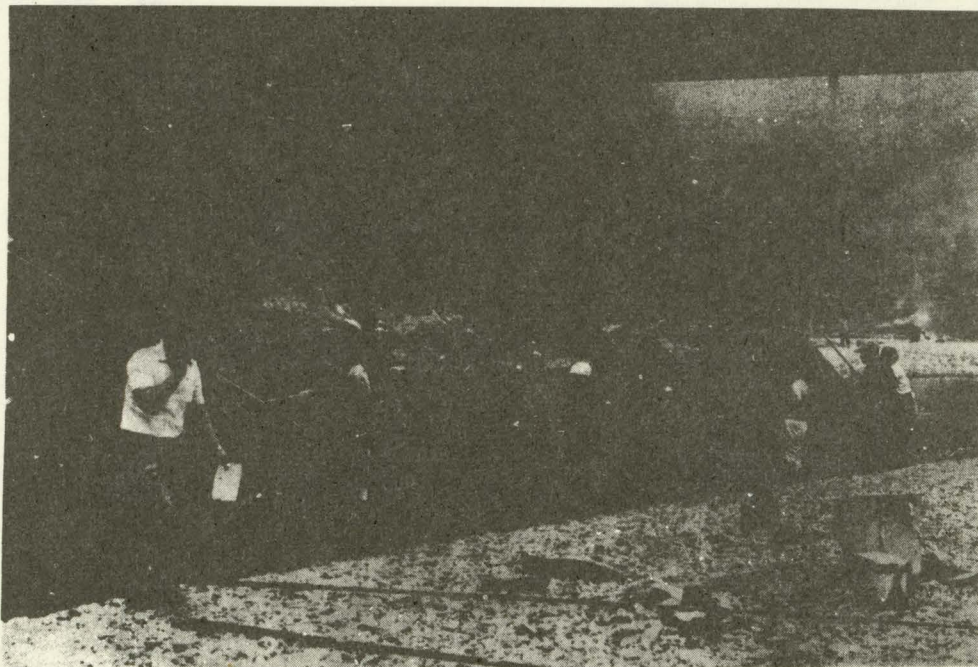

とうえい

大千瀬川「アユつり」

太公望でにぎわう



(下田農免橋付近から)

季節のしおり

(衣) うすら寒い梅雨の間にちよつと羽織ったカーディガンやウールの長そでのものは洗ってからしましましょう。よごれてはいないようでも次のシーズンにとりだしてみると思ってもいなくなつたところにシミが出たりしていることがあります。冬物や合物の衣類は必ず虫干しをしましょう。また、しばらく明けたことのない箱入りの書籍は箱から出してページをパラパラとあけて風を入れて干しましょう。うっかり扱うとたまっていた湿気とカビで中身と表紙がはずれてしまうことがありますから気をつけて……。

(健康) 食べすぎ、飲みすぎ、寝冷えなどによる消化不良とこれからの季節に多い食中毒など、おなかをこわす原因はたくさんあります。とくに小さいお子さんの場合、寝冷えが原因で顔色が悪いという例が多いようです。昼間くたくたになるほど遊びづかれたお子さんに胸から足のツマ先まで毛布をかければすぐ蹴つてしまいます。胸や足は出しておいても心配ありません。おなかを冷やすことがいちばんいけないのです。

(住) 庭のすみに見つけたハエの卵。殺虫剤が手もとにならないうででしたら、まずたぎりきつた熱湯を……。男子用のトイレにもたつぷり熱湯を注いでください。管内に溜つた古い芳香剤の油分を流しきつてさっぱりしたあと新しい芳香剤をまけば効果もいちだんとさえます。

7月号

人口と世帯	
6月1日現在	
()内は前年比	
人口	6,958人(-168)
男	3,311人(-66)
女	3,647人(-102)
世帯数	1,848戸(-3)

「山里の自然」大人気!

軌道に乗る緑の学校

碧南市の小学五年生が参加

ますます軌道に乗る総合文化センター——。そこにことしにもぎやかな声が聞かれました。これは「緑の学校」の児童たちで、五月中旬から六月中旬までの約一カ月間、山里の自然を心ゆくまで楽しんでいました。

五月十二日に開設した「緑の学校」は、ことしも碧南市の小学校五年生の児童約千二百名が参加し、二泊三日の学校生活を思い思いに味わい、緑に囲まれた自然の中の大森の丘は児童たちの楽しそうな声であふれていました。学校生活における児童たちの活

動は、特に学習面においては、民俗館、博物館それに宇宙の神秘を写し出すプラネタリウムをはじめ天文台が整った御園天文学センターを利用し、社会・理科の勉強に役立てています。そのほかに、東山へのハイキング、化石採集などを行ない、また、体力をつけよ

う——と総合グラウンドでのソフトボールで身体を鍛え、さらに一日目の夜はファイヤーストームを行ない、歌を歌ったり、ゲームをしたりして集団生活の楽しさをかみしめていました。

お礼の手紙が 手元にいっぱい

こうして、四年目の緑の学校も無事に終え、たとえ短期間とはいえなつかしい思い出としていつまでも心に残ることはまちがいありません。そのあらわれとして、児童たちからお礼の手紙や学校生活の感想が寄せられています。総合文化センターでは、すでに来年の「緑の学校」開設を楽しみに待ちつつづけているのです。

巡回子供文庫を実施

—御園天文学センター—

青少年の余暇活用と健全育成ならびに地域社会教育の一環として次のような巡回子供文庫を開設いたしますので、希望の地域は申し出てください。

◎場所

東栄町内で地元の世話人のある所

◎日時

地元と相談のうえ、少なくとも月一回以上実施すること

◎内容

- ①図書貸出し
- ②映画会、幻灯会などの開催
- ③星を見る会の開催
- ④その他

◎申し込み

御園天文学センター
電話 六一〇六八九

なお、くわしいことにつきましては、御園天文学センターへお問い合わせください。

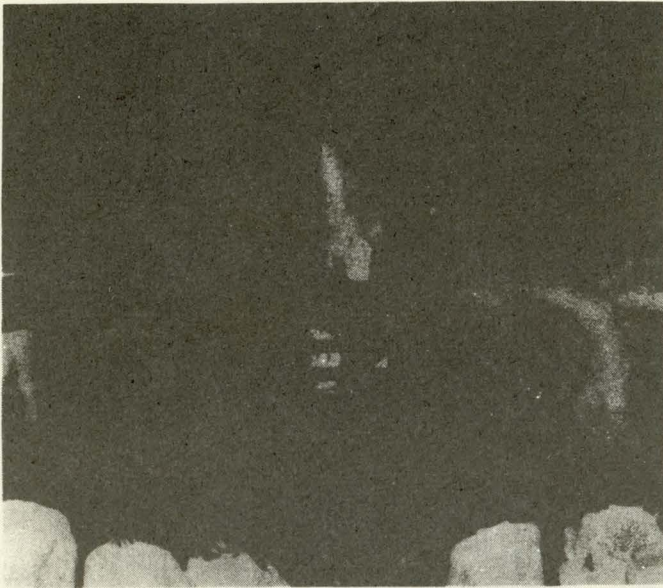

(上)1日目の夜は楽しいファイヤーストームで
(中)民俗館で昔のことをしっかり勉強
(下)空気のおいしい東山の頂上で待ちにまっただのお昼の時間

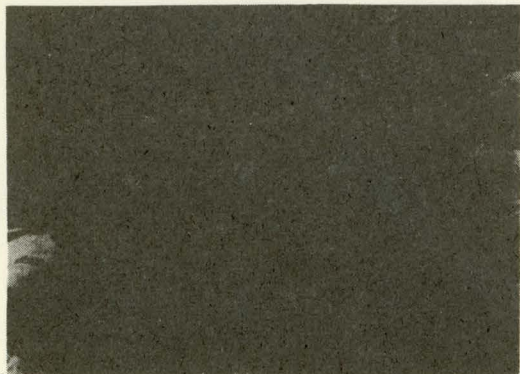

「民宿村」オープン

(川角)農家8軒が開村 素朴な人情と自然を味わう

「さわやかな緑の山里にお出かけください」をキャッチフレーズに、川角「民宿村」がことしも六月一日に開村されました。民宿村は昭和四十八年に過疎防止と観光開発を兼ねて行なわれた

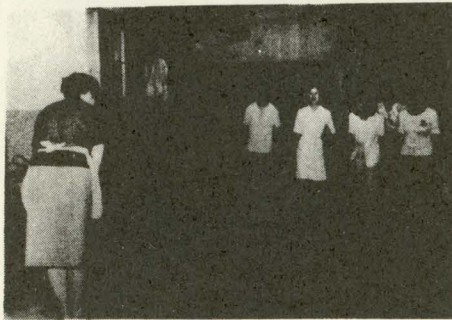

(上)岩倉さん宅を訪れた家族づれのお客さん(48年)
(下)熊谷さん宅を訪れた団体のお客さん(49年)

もので、昨年は静かなたたずまいの中で町民の暖かい心に接し、山村の生活環境にとけこみ、自然破壊の地方から自然保護の地へ足をはこび、素朴な人情をもったわが町の平和な部落をおとずれ大好評

を得ました。ことし店開きしたのは農家八軒で、九月三十日までの四ヵ月の間昨年以上にお客さんに楽しんでいただけるよう張りきっています。鮎つり、山菜の味、夏休みの家族旅行に、また、山々の緑、美しい川、民話・歴史の古い片田舎はことしも活気にあふれた毎日を送っています。

民宿村を利用したいかたは、次のところへお申し込みください。
◎愛知県北設楽郡東栄町大字川角
—岩倉仙太郎氏宅—
(電話)
へ〇五三六七)六一〇二九七
◎料 金(一泊二食)
小学生以下 千八百円
小学生以上 (B)二千二百円
(A)二千四百円

「わたしたちの学校」

古戸小六年

伊藤 久美

学 童 作 品

わたしたちの学校は、児童会の役員が中心となって、学校が住みよいきれいな学校にするように心がけています。今は美化委員会を中心となって、きくのはとはち植え運動の計画をたてています。それから、わたしたちで計画し実践

しているものは、児童朝会、みんなの天国、委員会の活動です。五月にはスポーツ大会をやつてとても楽しかったです。それと校舎内の大そうじもやりました。みんないっしょけんめいできてよかったです。と思いました。

朝会の時にわたしたちのめあてをいっています。第一に「健康で明るい子」、第二に「自分から進んでやる子」そして「自律協同やりぬきます」といっています。わたしたちは最後までやりぬきたいと思ひます。それと、毎朝雨の日以外は五、六年生を中心として運動場のそうじをしています。これからも住みよいきれいな、この学校にもまけないような学校にしていきたいと思ひます。

ていつも活気にみちたゆめのある学級」です。わたしたちも学級目標が達成できるようにがんばっていきます。

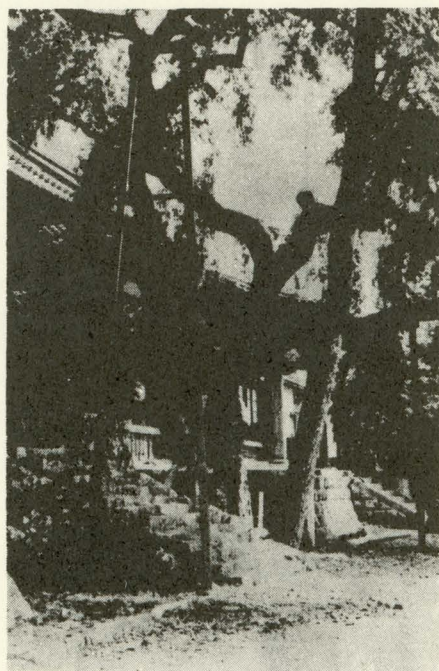

補強された龍洞院の枝垂桜(天然記念物)

龍洞院の枝垂桜補強

天然記念物の保存に万全を

龍洞院(本郷)の枝垂桜は、昭和三十四年十月に愛知県天然記念物の指定を受けましたが、幹回り三・一メートル、地上二メートル程のところから太い四枝が分かれ本幹を入れ五本が蟠曲していて、枝張りは東西二十メートルに達しなかなか壮観であります。

ところが、近年老弱化がめだつてきたため県林務課の指導により幹に薬剤を注入するとともに支柱で枝を補強し、害虫に侵された部分の手当などを行ないました。樹令およそ三十年といわれる枝垂桜の保存が成功する事を願っております。

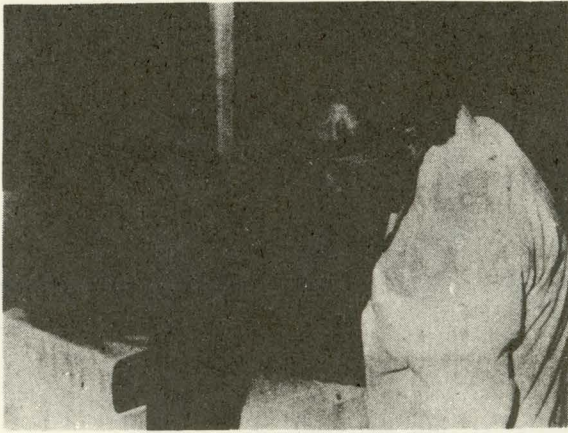

健康管理は、まず検診から(老人検診)

検査を受けた人は、成人二百一
名(受診率五十一・五%)、老人百
八十名(受診率五十四・二%)で、
性別では女性の受診率が高く地区
別では女性の受診率が高く地区

別には成人では下川地区、老人で
は振草地区のかたが検診を受けま
した。

検査項目は、問診、検尿、血液
検査(貧血、肝機能、
血糖値など)、血圧、心
電図、眼底検査、内科
診察でしたが、それら
の結果につきましては
グラフで示したとおり
ですが、成人では約四
分の三の人が要医療(医
療機関へ行く必要あり)
と判定されました。要
精検(くわしい検査が
必要な人)は糖尿病の
疑いをもっとも多く、
要治療(すぐ治療の必
要な人)は高血圧性疾
患が七割以上を占めて
います。
また、老人では成人

よりはさらに健康者が減り、五分
の四以上の人が何らかの健康異常
をもっていることがわかりました。
異常の内容は成人の場合と同じよ
うな傾向でした。
すぐ治療の必要ありと判定され
た人のうち現在治療中の人は、成
人四十九・二%、老人五十七・九
%で、約半分のかたは現在医者に
かかっていないことがわかりまし
た。

受診されたかたにはそれぞれ個
人通知票が配布されたことと思
いますが、要精検、要治療と判定さ
れたかたはまだ医療機関へ行って
いないかたは、今回の検診の結果
を生かし、今後できるだけ健康な
老後を過ごすためにぜひ受診される
ことをおすすめします。

五人に四人が異常者

成人・老人検診結果

多い糖尿病の疑い!

本年一月から三月にかけて、保健課、住民課、東栄病院な
らびに町内医療機関によって行なわれました成人検診(対象
六十歳~六十四歳)、老人検診(対象六十五歳~六十九歳)の
結果がまとまりましたのでお知らせします。

受診率
成人 五十二名
老人 五十四名

成人・老人検診結果

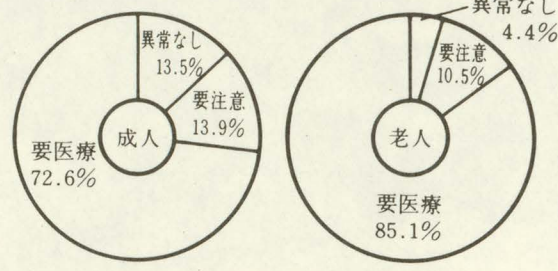

要医療者病名内訳

	高血圧	運動器	眠疾患	心臓	消化器	糖尿病	貧血	皮膚	腎疾患	その他	計
成人	86	16	10	7	4	4	3	3	2	4	139
老人	84	18	13	9	6	4	4	3	2	6	149
計	170	34	23	16	10	8	7	6	4	10	288

地区別検診受診者

地区別	成人	老人
御殿	50	34
本郷	34	28
下川	28	20
園	24	27
三輪	28	29
振草	37	42
計	201	180

おかあさんへ

母親教室および妊婦検診開催

今月のテーマは「産後の生活と家族計画」です。

◎日時 七月十七日(木)

午後一時半~二時半 母親教室
午後二時半~四時 妊婦検診

◎場所 産業会館保健室(二階)

◎対象者 東栄町全妊婦

◎費用 無料

◎持参するもの 母子手帳

◎乳児検診

乳児検診

◎日時 七月二十四日(木)
午後一時~三時

◎場所 保健センター

◎対象者 昭和四十九年七月・九月・十一月・昭和五十年一月・三月・五月生まれの赤ちゃん

◎費用 無料

◎持参するもの 母子手帳

◎持参するもの 母子手帳

みんなの福祉

〈特別児童扶養手当〉 〈特別福祉手当〉

該当者は請求の手続きを

重度の身体障害と精神薄弱を重複しているため、日常生活において常時特別の介護を要する者の父母または監護養育するものに支給する。

ただし、これらの者が廃疾を支給事由とする年金たる給付で、政令で定めるものを受けることができないときは支給しない。

〈手当の額〉

特別児童扶養手当

一人一カ月 一万一千三百円

特別福祉手当

一人一カ月 三千円

この支給要件に該当する者は、請求認定書に必要な書類を添え、役場を経由し知事の認定を受ける。支払いは、毎年一月、五月、九月の三期にそれぞれ前月までの四カ月分を指定された郵便局で支払いを受ける。
なお、くわしいことにつきましては、住民課福祉係でご相談ください。

特別児童扶養手当等の支給に関する法律により、重度精神薄弱児(者)、重度身体障害児(者)の保護者に手当を支給することにより、児童等の福祉の増進を図ることを目的としている。
支給要件、手当の額は次のとおりです。

〈支給要件〉

(特別児童扶養手当)

二十歳未満で精神の発達が遅滞していたり、身体に重度の障害があるため、日常生活において常時の介護を必要とする程度の状態にある児童の父母またはこの児童を監護養育する者に支給する。(特別福祉手当)

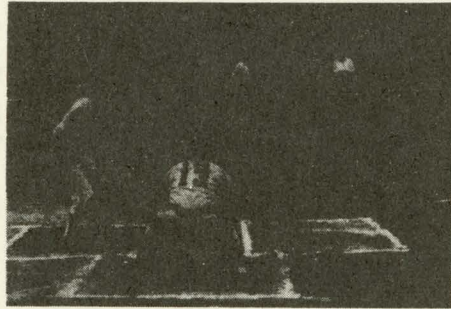

三高議長による始球式

早朝野球大会始まる

十チームが激しい試合を展開

東栄町野球連盟(佐々木広太郎会長)では、本年度最初の大会である早朝野球大会が去る六月一日から七月下旬までの約二カ月間に

わたって、総合文化センターの野球場で開催されています。

この大会は、名前のとおり午前六時から七時半までの早朝に一試合づつ毎日消化され、参加十チームが総当たりにより勝数によって優勝チームを選ぶという方法で行なわれています。

現在、各試合とも好打の応酬やスリルに富んだ熱戦が展開されています。

なお、この大会に参加したチームは次のとおりです。

◎中央ヤング、ホリディーズ、進工業、ファニース、パブリック、

キラース、バイレツツ、バイオレックス、スクラップス、役場。

なお、この大会の上位四チームは、郡大会に出場いたします。

ふるさと歌壇

宮下茂選

〈五月詠草歌〉 第一五八回

あどけなき一年生の孫思ふ五月の風の声を聞きつつ
梅田 トシ
咲きさかる牡丹かすめてつばくらは春陽の中をひるがえりゆく
岩倉 源三郎
今日も暮れて吾娘嫁ぐ日は近づきぬ桜の若葉伸びはじめたり
石原 暎子
雨あとの緑に映えし山の駅子がたどたと駅の名を読む
原田 れい
師の君の笑顔囲みてささやかな全快祝の席は明るし
岡田 つぎ
緋ばたんは陽に輝きて咲きさかれたまゆらの花の心汲めとや
金指 節子
春めきし陽ざしの中にかかえもつレタスのみどりきしきしと鳴る
原田 芳子
日並らべて肌うそ寒し菜種梅雨晴るる川面に藤の花ゆるる
佐々木 憲

町体育施設の活用について

総合グラウンド、野球場など町の体育施設の管理が、本年四月から総合文化センターになりました。それに伴って使用する場合の手続きなどをお知らせします。

◎陸上競技場、野球場、テニス場、弓道場等使用する場合について

(1) 使用する場合は総合センターにある「使用認可申請書」を出し許可を得る。(先に申し込み団体がある場合は許可されないこともある)

(2) 町内の体育団体の場合は使用料金は徴収しない。

(3) 使用後は責任をもって整備をすること。使用後の整備が不じゅうぶんな団体については指導する場がある。

「町民の体育施設だ」という意識をもっておいに活用し、また使用後のかたづけや整備などについても責任をもって運営してほしいと思います。

夏休みは誘惑の多い時です

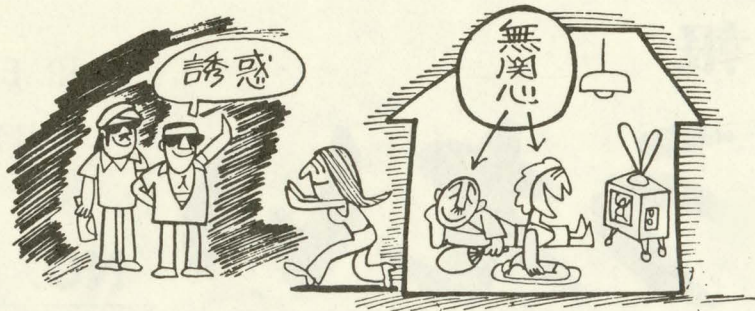

非行は親の無関心から

《7月のまんが》

第七期役員決定する

東栄町 農協 かぎりない前進を期す

東栄町農協の第十六回通常総会は、去る五月十日産業会館において開催されました。

本総会には例年の議案の他、役員改選案件が提出されました。本年は役員改選期にあたるため、各選任区より推せんされた候補者全員について可否を問うためのものです。審議の結果、全会一致で原案どおり承認され、当組合の第七期(五十年、五十二年)役員二十一名が決定したしいです。第二次農構事業の推進、農業見直し論

の台頭など、内外ともに重要な時期に農業経営にあたる各位に多くの期待が寄せられているところで

す。続いて開かれた理事監事会で、組合長、代表監事等互選の結果、組合長は前期に続いて中村重保氏

に決定した他、次のとおりの役員が就任されました。(敬称略)

〇組合長理事 中村重保

〇理事 佐々木武夫、山城雄三、鈴木孝治、金田功、大野高照、沢井太一、伊藤武、原甚吾、伊藤猪陸、荒河千金、奥田哲夫、佐々木重彦、佐々木万衛、青木千足、

〇代表監事 尾林朝男

〇監事 加藤功、鳥嶋隆、加藤博己、本田繁春、岡田忍

下川 伊藤 孝 六一〇五九一

園 洞口日出夫六一一四八九

三輪 伊藤久雄 長岡六〇七四

振草 原田百之 振草四三五一

“青年団員募集”

たった一度の青春を
むだにしないように!

東栄町の青年のみなさん、休日

をどのようにお過ごしでしょうか。私たちが青年団では本年度も多くの行事を計画しております。奉仕活動をはじめ植樹などキャンペーン的なもの、また、手芸、料理といった講習等学習的なものを幅広く実施します。このように当青年団独自のもののほかに、佐久間町、水窪町、天竜村、竜山村、東栄町の五ヶ町村の青年団で組織する三信遠スポーツ大会、郡青協主催の行事なども行なわれ、他町村との交流・親睦もはかられております。未加入の青年のみなさん——青年団に入りませんか!!

なお、くわしいことは東青協事務局、または各地区団長におたずねください。

〇東青協事務局(西山 勝時)
電話 六一〇五〇一(役場内)

〇各地区団長
(地区) (団長名) (電話)
御殿 筒井吉人 六一〇七六五

お年玉賞品の受け取りを

七月十九日まで

お年玉賞品の引換えは七月十九日までです。毎年うっかりして受け取られない方があります。今一度お調べになり賞品と引換えてください。

〇一等：折たたみ式自転車
〇各組共通 六九九八五五
(六七四一六六)

〇A組 二二五二四四

〇二等：腕時計
〇各組共通 下五ヶタ二七七〇七

〇A組 “ 二二八〇〇
〇三等：封筒とグリーティングカードのセット

戸籍の窓口

〔五月受付分〕

おめでた

出生児

伊藤 元江

夏目 亜紀

鈴木 哲児

かなしみ

氏名年齢

本多 敏久 20

伊藤今朝造 74

佐々木 悦 72

(出生)

保護者

智久

幸雄

勝美

(死亡)

世帯主

守

克治

良一

住所

下田

”

三輪

住所

下田

中設楽

古戸

—消費生活基礎講座—

2回目は7月24日(木)です

◎テーマ ○買物のコツ
○これからの生活設計

おまちがいのないよう注意してください

〇各組共通 (下三ヶタ 六八三
〇二二二
〇四等：お年玉切手シート
〇各組共通
下二ヶタ 八〇 四八 三九