

広 報

昭和54年

毎月1日

発行

NO.236



# とうえい



あ、魚だ 魚とおよぎっこだ！

## 8月号

### 人口と世帯

7月1日現在  
 ( )内は前年比  
 人口6,477人 (-86)  
 男 3,102人 (-44)  
 女 3,375人 (-42)  
 世帯数1,810戸 (-7)

(住民基本台帳+外国人登録)

今年には国際児童年です。これは「児童権利宣言」が国連総会で採択されてから今年でちょうど二十年になるのを記念して「世界が一つになつて子供たちのしあわせを考える年」として三年前に決つたものです。

国では、子供たちが参加しやすい夏休みの八月一日から三十一日までの一カ月間、愛知青少年公園で、国民全体に児童問題についての関心と認識を高めるための国際児童年集中記念行事「世界と日本のこども展」を開催。

行事の主な内容は「政府出展館」による展示と子供による日本の祭、世界の祭、国際児童キャンプなどが行われます。

入場は無料です。この期間中は青少年公園へのマイカーの乗り入れはできませんので、地下鉄藤ヶ丘駅、名鉄瀬戸線新瀬戸駅などを結ぶ臨時バスをご利用ください。



農用地利用増進事業を実施

これなら安心！ 農地の貸し借り

農地を安心して貸せたり、借りたりすることができるようになるため、東栄町では、ことしから農用地利用増進事業に取り組みことになりました。

そこで、この事業の概要をお知らせしますので、農家のみなさんご理解をいただくとともに、農用地の有効利用を促進して農業振興を図るために、この制度を十分活用してもらいたいものです。

農用地利用増進事業とは……

農振法で決められている農用地区域内の農用地について、町や農業委員会が間にはいり、農地を貸せたい人、農地を借りて経営面積を大きくしたい人の意向をきいてそれに基づき計画的に農地の貸し借りを集団的に行う事業です。

この事業のよい点(特徴)は……

- 一、農地の貸し借りには、農地法の許可はいりません。
二、貸しても契約期間がくれば確実に返していただけます。
三、契約の期間は、一〜三年の短いものです。ただし、契約はくり返し継続して行うこともできます。

- 四、借賃は、町が農家のみなさんと話し合って決めます。
五、農地を返してもらったとき、離れ料を払う必要はありません。
六、この事業は、町が農家のみなさんとよく話し合い同意を得て進めます。

これまでの農地の貸借はどう違うか……

- 一、農地を貸すとき、農地法(第三条)の許可は不要です。
二、貸しつけられる小作地は、農

地法では、町外に小作地を持ってないし、七〇アール以上の小作地は所有できないことになっていますが、この事業では、この制限がありません。
三、契約期間が満了すれば、貸賃借は自動的に終了し、貸した農地は返えされます。
以上が農業地利用増進事業のあらましですが、くわしいことが知りたい方や、農地の貸し借りについて希望のある方は、役場の経済課へいつでもご相談下さい。

高齢者生産活動センターで 従事者募集

昨年十月に着工した高齢者生産活動センター(本郷大森地内)も順調に工事が進み、本年六月に建物本体が完成をしました。

現在では内部の備品等について調整中ですが、本年九月一日より操業の予定です。本年度はテストケースで当初の採用予定者は少数ですが次の条件により募集します。

従事者雇用基準

- 一、町内に在住する五十五才以上の者を原則とします。
二、健康でセンターの生産活動に耐え得る者。
三、センターへ通勤可能な者
四、センターの各業種に適した者
五、勤務に永続性のある者
六、勤務時間、平日は午前八時半より午後五時までとします。
休日(国民の祝日、一月二日三

日、十二月二十九日〜三十一日、毎週日曜日で管理者が必要と認めるときは変更することがあります。
七、給与(日当千五百円〜四千元)日当は勤務状況、作業内容等を勘案して決定します。
八、福利厚生労災保険加入

国保保険証は あなたの健康を 守る大切な証書！
保険証は今年八月検認です。
検認のしない保険証は使えません。
保険証をなくされた場合とか、記載事項に変更があった場合はすぐ届出てください。
検認や届出の手続きを怠ると、あなた自身思わぬ損害をうけることとなります。
ご注意ください。
検認についての詳しいことは後日、組長さんを通じてお知らせいたします。



その他

- 一、申込書用紙は役場経済課にあります。
二、申込書提出期限は八月八日までに役場経済課必着のこと。
三、雇用予定数
しめじ専栽培従事者
男子一名、女子三名以内
食肉加工従事者
女子三名以内
木工品加工従事者
男子二名以内
男子二名以内
後日募集
わら工品製造従事者
男子二名以内
その他詳しいことは、役場経済課高齢者担当係まで問い合わせください。

八月・九月の 休日在宅当番医

Table with 2 columns: Date (August 5-30) and Doctor Name (下川診療所, 平林医院, 白川医院, 東栄病院)



補償基礎額表

| 階級   | 勤務年数      | 副分団長      | 副団長       | 班長及び団員  |
|------|-----------|-----------|-----------|---------|
|      |           | 分団長及び副分団長 | 副分団長及び副団長 | 班長及び副班長 |
| 勤務年数 | 十年未満      | 六二〇〇円     | 七四〇〇円     | 五〇〇〇円   |
|      | 十年以上二十年未満 | 六八〇〇円     | 八〇〇〇円     | 五六〇〇円   |
|      | 二十年以上     | 七四〇〇円     | 八六〇〇円     | 六二〇〇円   |

消防団員退職報償金支払額表

| 階級   | 勤務年数     | 団員        | 副団長   | 副分団長  | 班長及び副班長 | 団長  |
|------|----------|-----------|-------|-------|---------|-----|
|      |          | 副分団長及び副班長 | 副班長   | 班長    | 副団長     | 団長  |
| 勤務年数 | 五年以上十年未満 | 四万円       | 五万円   | 五万五千円 | 六万円     | 七万円 |
|      | 十年以上     | 四万五千円     | 五万五千円 | 六万円   | 七万円     | 八万円 |

六月議会定例会が、六月二十二日午前十時から、役場会議室で開催され、会期は八日間、提案された条例の一部改正六件、条例の制定三件、昭和五十四年度一般会計は七件、合わせて二十一議案が慎重審議され、ともに原案のとおり可決されました。その概要をお知らせいたします。

▽東栄病院の定数を七十五名に  
「東栄町職員定数条例」に定めてある東栄病院の職員定数を六十名から七十五名に改正しました。これは基準看護等のため技術吏員の増員が必要のため。

▽消防団員の公務災害補償基礎額の改正。退職報償金も五年以上に改正されました。  
消防団員が公務災害に出勤し、事故が生じた場合に支給する補償基礎額の変更で基礎額表は別表のとおりです。  
退職報償金は、八年以上十年未満を五年以上十年未満に、支払額も七万円から四万円に改正されました。(昭54・6・30施行)

▽国民健康保険の保険料賦課の最高限度額が三万円引上げられ二十二万円に、低所得者に対する保険料の軽減額が五千円引上げ

「東栄病院事業の設置等に関する条例」の一部が改正され、いままでの内科、外科、産婦人科、小児科に泌尿器科と精神科が加えられ六科目となり診療科目が充実されました。(昭54・6・30施行)

▽その他の条例  
一、簡易水道条例に古戸簡易水道が加えられました。  
二、地方自治法規定により簡易水道基金条例が制定されました。  
三、高齢者生産活動センターの建設に伴い管理条例と特別会計を設ける条例が制定されました。(昭54・9・1施行)

八月は福祉年金の受給者が年金証書を役場に提出する月です。福祉年金は、一定の額以上の所得があったり、他の年金を受けて

八月は福祉年金証書の提出を  
この手続きをすることによって八月分からの向う一年間の年金がうけられるかが決まります。もし、年金証書の提出がおくれまると、十一月支給分の年金がうけられないこととなりますから、八月分の年金をうけ取つたらすぐ役場に提出しましょう。

国民年金給付額が  
ことしも五月に国民年金法が改正され、きよ出年金については、三、四%の物価スライドが七月一日より実施され、福祉年金についても八月一日から二十一%の引上げとなります。改正された年金額は別表のとおりです。

一、一般会計予算に東栄中学校プール建設費などを追加  
昭和五十四年度一般会計予算の第一回目の補正で、歳入、歳出それぞれ七千六十万八千円を追加しました。この結果、総額は十八億四千五百六十万八千円となり、当初にくらべ約四%の伸び率です。  
今回補正の主なものは、学校施設整備費の東栄中学校プール建設保育園費の給食室、事務室、フェンス等の増設費などです。

この手続きをすることによって八月分からの向う一年間の年金がうけられるかが決まります。もし、年金証書の提出がおくれまると、十一月支給分の年金がうけられないこととなりますから、八月分の年金をうけ取つたらすぐ役場に提出しましょう。

高齢者生産活動センターも特別会計を予算化  
今回の補正では超音波診断装置や各種の器械器具の購入が主なものです。

本郷字西万場十八ノ二、鈴木正人氏から本郷保育園備品購入資金として十二万円寄付されました。

高年齢者生産活動センター事業特別会計に、歳入歳出それぞれ一千九百六万一千円を計上しました。この内容は、しめじ生産、食肉加工、木工品等の事業費などが、その主なものです。  
▽総合社会教育文化施設も一百四十二万円の補正  
今回の補正で歳入、歳出ともに一百四十二万円を追加、総額は五千八百六十七万四千円になりました。

改正された年金額

| 項目          | 現行     |        | 改善後    |        | 実施時期 | 受取時期 |
|-------------|--------|--------|--------|--------|------|------|
|             | 円      | 円      | 円      | 円      |      |      |
| 〔福祉年金〕      |        |        |        |        |      |      |
| 老齢福祉年金(1級)  | 16,500 | 20,000 | 24,800 | 30,000 | 8月   | 11月  |
| 障害福祉年金(2級)  | 16,500 | 20,000 | 16,500 | 20,000 |      |      |
| 母子福祉年金      | 21,500 | 26,000 | 21,500 | 26,000 |      |      |
| 〔きよ出年金〕     |        |        |        |        |      |      |
| 老齢年金(10年年金) | 23,925 | 24,742 | 17,508 | 18,108 | 7月   | 9月   |
| 老齢年金(5年年金)  | 17,508 | 18,108 | 48,133 | 49,792 |      |      |
| 障害年金(2級)    | 38,508 | 39,833 | 38,508 | 39,833 |      |      |



# 暮らしの源

## 8月1日(水の日)~7日

### 水の週間

八月一日は「水の日」。この日から一週間は「水の週間」です。わたしたちの水使用量は、生活用水、工業用水を中心に年々増え続けています。この増大する水需要をまかなうためには、今後とも、ダムによる水資源の開発を進めていかなければなりません。そのためには、ダム建設によって大きな影響を受ける水没地域やその周辺の人々の理解と協力が不可欠です。同時に、ダムの「恩恵」を受ける下流の人々の水源地域に対する感謝の気持ちが必要でしょう。多くの人々の力、多額の資金、長い歳月をかけてつくられた水。わたしたちの暮らしに一日たりとも欠かせない水。——大切に使いましょう。



## 節水型社会をめざして

「水の使用量は、文明の尺度」といわれた時代がありました。生活水準が向上し、産業が盛んになるにつれて、水の使用量もぐんぐん増えることから、このようにいわれたのです。

ところが今では、この「文明の尺度」も通用しなくなってきました。というのも、もはや水は「

いくらでもあって、いつでも好きなだけ使えるもの」ではなくなくなってきたからです。

お金などの浪費をたどって、湯水のように使う」といいます。このたとえは、水が無尽蔵にあった時代にはできたのですが、いまでは「死語」同然になりつつあるといつてよいでしょう。

これからは「水をどのように工夫して大切に使うか」が、新しい「文明の尺度」となる時代です。

昔から、豊富な水に恵まれてきたわたしたち日本人は、水をムダなく上手に使う節水の知恵——工夫を、ややもすると怠ってきたのではないのでしょうか。

これからは「水は限りある貴重な資源」という考え方に立って、いま一度、水の使い方を工夫してみることが必要です。

## 節水の工夫

### 蛇口

ひねり方  
しだい

蛇口から出る水の量は、一分間に、ちよつとひねって(三分の一)

約五リットル、いっぱいひねると約二十五リットルにもなります。その差二十リットル——の節水は、あなたの使い方しだいです。炊事など流しっぱなしで使うときは、蛇口のひねり具合を調節しましょう。

### 車

バケツ洗いが  
お得



十リットルのバケツなら五杯もあれば十分ですが、蛇口を半分ひねって十五分間流しっぱなしで洗ったとしますと、約二百リットルの水が必要です。

一週間に一度、月四回洗車するとして、バケツ洗いの場合、ホース洗いに比べて約六百リットルの節水になります。

### たく

ためすぎの  
すすめ



すが、おおよそ、流しっぱなしのすすぎに比べて、水をためての「ためすぎ」の方が、水の使用量は半分ですみます。

家庭で使う水の中で、一番多いのは洗たく用です。洗たくもすすぎ方しだいで水の使用量がずいぶん違ってきますので、工夫してみましょう。

すすぎの時間や回数にもよりますが、



五十三年度治山工事  
月宇沢谷ヶ地内にて

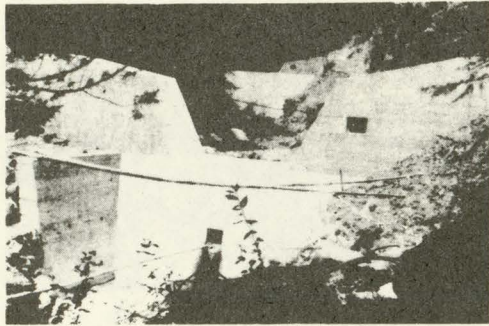

# 大切な山林を守る 治山工事について

水資源のかん養・土砂流出の防止等の公益的機能が大きい山林において、毎年、梅雨時の大雨、台風時の豪雨により、山腹の崩壊、溪流の土石流等の災害が発生しています。この山地の災害を復旧し予防するのが治山工事です。

治山工事は民有林地内に施行します。施行後の工作物等は、土地所有者のものとなります。

従ってこの工作物等を愛知県が維持管理するために保安林に指定します。このため保安林指定同意書（土地使用承諾書の保安林の項で代用）を提出してもらっています。また、治山工事を施行するためには、工作物等を施行する土地だけでなく、重機等がその場所へ行くために通る土地および索道等

|          |          |  |                    |
|----------|----------|--|--------------------|
| 国庫補助治山工事 | 復旧治山     | 現在ある崩壊地（なぎ）の修復工事   | 国費・県費のみ<br>地元負担金なし |
|          | 予防治山     | 今後崩壊地（なぎ）が起ると予想される山地への予防工事   |                    |
|          | 保安林改良    | 被災保安林（火災、気象害等により被災した保安林）と劣悪保安林（地質が悪く放置すると森林とならぬ保安林）に植栽して立派な森林に改良する工事 |                    |
|          | 保育       | 治山工事（主に保安林改良）による植栽地の下刈（4年間）追肥（2年間）を行う工事                              |                    |
| 単独県費治山工事 | 小規模山治    | 国庫補助治山工事で採択されない小さな復旧・予防工事  | 県費のみ<br>地元負担金なし    |
|          | 緊急小規模山対策 | 小規模治山と同じであるが特に緊急に人命を守るための工事（法人事業税超過課税充当）                             |                    |

八月七日(火)の採血に御協力下さい。  
（東栄町役場前駐車場）

の關係する土地の使用承諾が必要となります。（隣接地等の土地使用承諾書）

大事な財産である山林を災害から守ると同時に、より一層重要な人命、財産（家屋、道路、田畑）を災害から守るために施行する治山工事をよくご理解いただき、土地使用の承諾をよろしくお願いします。

治山工事に関するお問い合わせ、工事申請の窓口は、役場経済課治山係、森林組合で行っております。

## がんの集団検診 早くみつけ早く治療を

日本人にいちばん多いのは、胃がんです。胃がんも子宮がんも、はじめは自覚症状のないことが多いが、どのがんも早期発見が大切です。

そこで町では、検診車による集団検診を行います。多数のかたが受検されるようおすすめていたします。

### 天文台「流れ星」

星空の間をスッと流れていく「流れ星」をみた事はありませんか。流れ星がみえている間に三回願い事をつぶやくと、願いがかなうと言われますが、アツという間の出来事ですから、これは無理でしょう。この流れ星は宇宙にただよっているゴミの様な物が地球のまわりの空気にふれると、それが燃えて光りだすものです。ですから流れ星は星座を形づくっている恒星が流れるわけではないので、流れ星が数多く流れても夜空にある星の数は変わりません。

流れ星は一年のうち、特定の時期だけにたくさん飛ぶことがあります。それもいろいろな方向からでなく、ある星座の方向から飛びでくる様にみえます。これは飛んでくる方向にある星座の名前を頭につけて、たとえばペルセウス座流星群と呼んでいます。

このペルセウス座流星群の活動が活発になる八月の上、中旬にかけて一時間に六十個位の流れ星が見られるだろうと予想されています。特に十二日前後には夕すずみをかねて夜空をみあげてはいかがでしょう。

### 歯の衛生 フッソ塗布

結果 本人に直接通知します。

申し込み 先着五十名です。早め役場保健課衛生係に申し込みをしてください。

日時 九月十一日(火) 午後一時～三時

場所 産業会館 二階 保健室

対象 歯のはえはじめから三歳ぐらいの虫歯のひどくないお子さん。

費用 上・下あご三百円

申し込みと連絡先 役場保健課へ申し込みをしてください。

日本人にいちばん多いのは、胃がんです。胃がんも子宮がんも、はじめは自覚症状のないことが多いが、どのがんも早期発見が大切です。

そこで町では、検診車による集団検診を行います。多数のかたが受検されるようおすすめていたします。



# 特別弔慰金制度が

## 改正されました

今回の戦没者の遺族に対する特別弔慰金支給法の改正により、第三回特別弔慰金として十二万円の国債が支給されます。(第二回特別弔慰金二十万円の国債を受給した方は、今回は該当しません)

一、対象となる戦没者など

○昭和六年九月十八日以後の公務死者

○昭和十二年七月七日以後の勤務関連による傷病が原因で死亡した軍人、軍属、準軍属(微用工動員学徒、女子挺身隊員等)

二、受給資格者

○昭和五十四年四月一日現在、公務扶助料や遺族年金等の受給者がいない遺族(公務扶助料や遺族年金等の支給をうけていた方が、昭和五十年四月一日から昭和

和五十四年三月三十一日までの間に、死亡等により失権したため)

○従事文官の遺族

請求者と請求手続

戦没者などの死亡当時ににおける配偶者、子、父母、祖父母、兄弟姉妹、三親等内親族の中で、優先順位者一人が請求者となり



郵政省では、毎月二十三日を、「ふみの日」と定め、手紙の持つ良さを知っていただく運動を実施しています。

「ふみの日」は、国民の皆様には手紙を大いに書いていただき、同時に手紙文化、文字文化の見直し

### 母と子の検診と相談

**マザークラス 妊婦検診**

○日時 8月17日(金)  
マザークラス 午後1時~2時半  
テーマ 「妊娠中の栄養」「赤ちゃんの保育」

妊婦検診 午後2時半~4時

○場所 産業会館 保健室

○対象 町内全妊婦

**乳児検診**

○日時 8月23日(木)  
午後1時~3時

○場所 産業会館 保健室

○対象 昭和53年8月、10月、12月、昭和54年2月、4月、6月生まれのお子さん、2歳児1歳児をお持ちの母親

費用は無料です。

母子手帳をお持ちください。

居住地の市区町村役場で請求の手続きをしてください。

支給額 十二万円

(六年償還の国債は昭和五十五年六月十五日以後六年に分けて年三万円ずつ償還されます)

請求期限

提出期限は、昭和五十七年五月七日ですが早めに請求してください。詳しいことは、役場住民課又は愛知県民生部障害援護課(電話〇五二一九六一二一一)にお問い合わせください。

の気運を盛り上げる一助になれば、という趣旨から設けられたものである。

電話の普及等により、最近では手紙を書くことがおつくうだといふ人たちがふえています。

この手紙ばなれの現象は、書く事を通じて、ものの考え、事を順序だて、的確な文章に表現するといふ、一つの思考の機会が、しだいに失われていく事を意味しているのではないかと思われま。

そこで「ふみの日」を契機として、生活の中にもものを書く習慣をとり戻していただくとともに、人と人との交流を盛んにしたいと考えています。本格的な夏が訪れました。知人友人などに暑中見舞やさわやかな夏便りを出すのも、ふみの日にしましょう。

## ふるさと歌壇

〈六月詠草歌〉 第二〇八回 互選首

さみどりの松の新芽はみな天に向かいて伸びる御所のお庭の霧深き朝のしじまをふるわせてほととぎす鳴く初夏の峽を

伸びるだけ伸びし筈ははらと昼を静かに皮散りつづく

岡田 つぎ

而陛下御手まきの儀を三河路に里の人々小旗振り振る

伊藤 二三子

「よく来たね」と遺影の遠き声かとも幾年ぶりに訪ひし師の家

梅田 トシ

さらさらと葉づれの音もさわやかに野ばらの花は初夏をかおれり

大野 むつみ

床に伏す母気付かいて急ぐ道紫陽花の青佗しくゆれる

内藤 すへ

虎耳草庭のかたえにひそと咲き亡師の声聞こゆ切なきまでに

金田 つたゑ

### 戸籍の窓口

〈六月分受付〉

|       |    |     |     |
|-------|----|-----|-----|
| 氏名    | 年齢 | 世帯主 | 住所  |
| 出生児   |    |     |     |
| 村松あやみ | 芳孝 |     | 住 所 |
| 佐々木雅規 | 美次 |     | 中設楽 |
| 竹内 由香 | 幸雄 |     | 中設楽 |
| 村本 奈緒 | 敏美 |     | 中設楽 |
| 大野しのぶ | 好明 |     | 足 込 |
| かなしみ  |    |     |     |

### 今月のスポーツ

○卓球クラブ

4日, 18日, 9月1日, の土曜日

午後7時30分より

旧東栄中学校講堂

|       |    |     |     |
|-------|----|-----|-----|
| 田中 たい | 85 | 利 男 | 下 田 |
| 山本 こと | 90 | 武 中 | 設 楽 |
| 伊藤豊太郎 | 79 | 勝 太 | 本 郷 |
| 鈴木 憲男 | 68 | 芳 子 | 本 郷 |
| 伊藤はつゑ | 77 | 忠 彦 | 三 輪 |