

広 報



とうきい

NO. **266**

発行：東 栄 町 役 場

昭和57年 2 月 1 日

編集：企 画 課

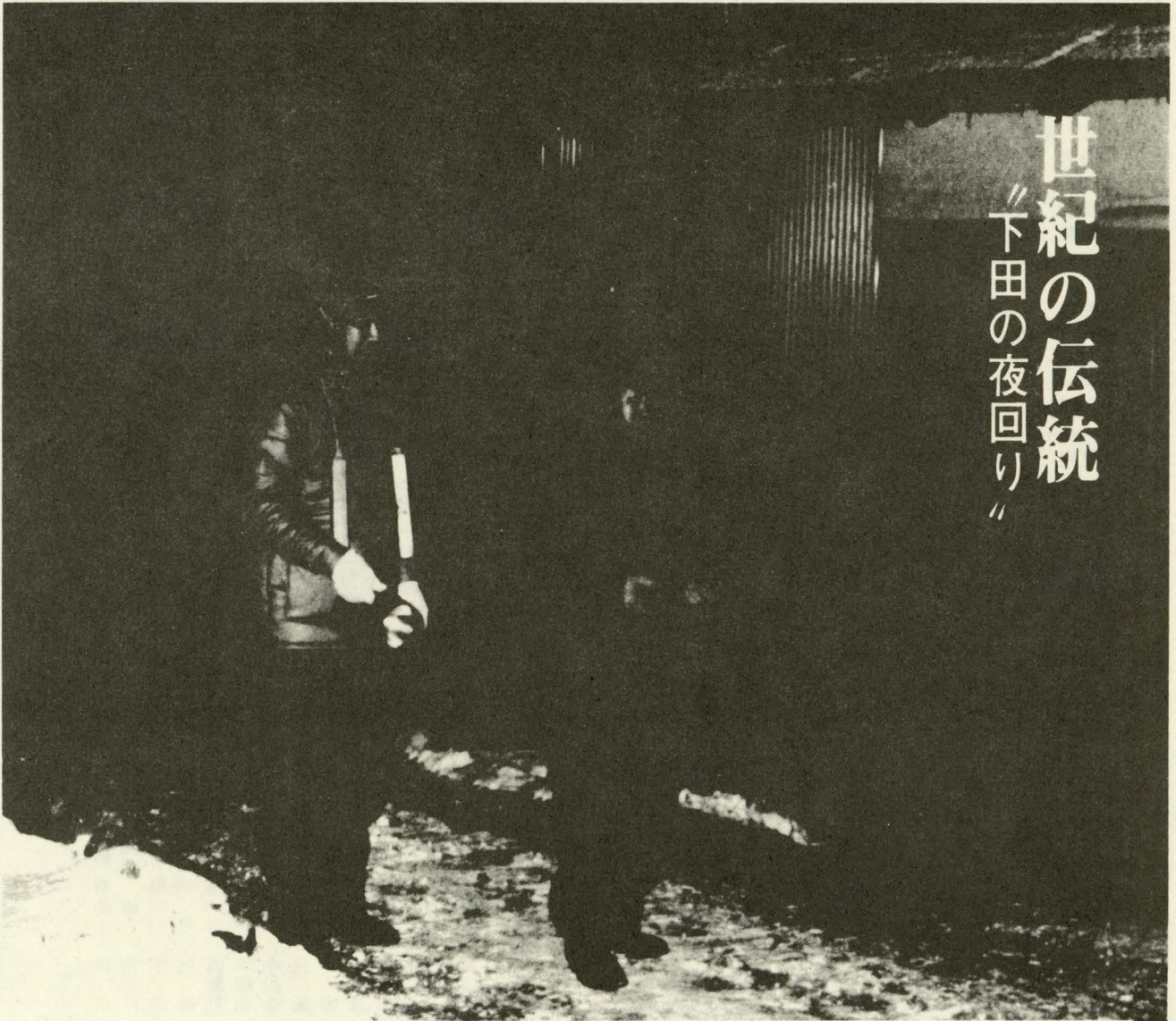

世紀の伝統
“下田の夜回り”

57 / 2

人口と世帯

1月1日現在
()内は前年比

人 口	6,241人(-80)
男	2,987人(-42)
女	3,254人(-38)
世帯数	1,808戸(- 1)

(住民基本台帳+外国人登録)

下田地区(約百戸)では、毎年大晦日から節分頃まで毎晩、全戸輪番制で厳寒の中、夜回り、を実施しています。これは、明治年間から続けられているというすばらしい伝統…区民の信頼と連帯意識が生んだこの夜回りが、深夜の人びとの安眠を保障しています。

印刷：(豊橋)親和プリント株式会社

厳肅さ漂う起工式

新宿泊棟完成予想図

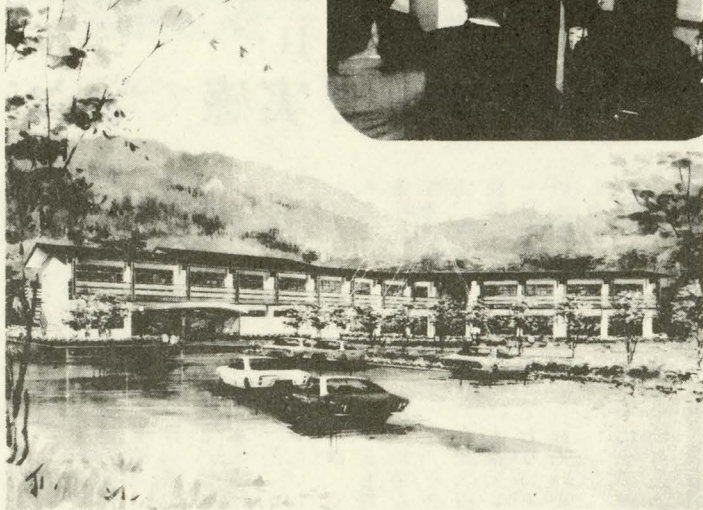

文化の中枢「大森の丘」を大改造

総合文化センター 宿泊棟建設工事始まる

来年四月、近代的施設として完成予定

本郷大森の丘、総合文化センター内の宿泊棟が改築されることになり、昨年十二月二十四日、その起工式が行われました。ここでは、工事の内容などを御紹介します。

これまで林間学校として多くの三十名が出席して、工事の無事完成を祈って起工式が行われました。

これまで使用されてきた宿泊棟は旧本郷小学校々舎を利用して、昭和三十七年に林間学校として開設されたもので、毎年夏休みには

多くの人々の研修や林間学習などに利用されてきましたが、近年著しく老朽化が進み、今回建て直すことになったものです。

今回新築される宿泊棟は鉄筋コンクリート造（一部は鉄骨造り）二階建て、総宿泊可能人員二百二十四名という立派なもの。これが完成すれば大森の丘に図のような

「老人憩の家」の建設が長い間待たれていた三輪地区に、町内では九番目の「憩の家」がこのほど立派に完成。地元では喜びにわいています。この「憩の家」は上深谷地内に建設されたもので、昨年九月五日に着工し、十二月中旬に完成、その名も「深谷荘」と命名されました。十二月二十一日には関係者多数が出席してしゅん工式が行われ、その完成を祝いました。現在三輪地区には、第一、第二、第三朋友会の三つの老人クラブが

三輪に初の「老人憩の家」

「深谷荘」が完成



立派に完成した「深谷荘」

あり、その会員数は百五十六名に

建物が出現するわけですが、この内部には宿泊室として十五畳の和室が十八室と指導者室二室の計二十室、研修室（百二十九・三平方メートル）、体育室（二百八十七・二平方メートル）が設置され、その総面積は二千四百四十三平方メートルにも及びます。

今までの建物は昨年十二月に取り壊されて、現在新宿泊棟の建設工事が進められています。完成は、来年四月三十日の予定となっています。

なお、この工事の設計には（株）R・I・A建築総合研究所が、施工には徳倉建設（株）があたり、請負契約金額は二億六千八百万円となっており、大規模な事業として注目されます。

宿泊棟の名称を広く募集中!!

ふるってご応募

町では、この新しい宿泊棟の名称を一般から公募しています。どなたでもお気軽にご応募下さい。応募要領は次の通りです。

◎応募方法

ハガキ又は封書に施設の名称・住所・氏名を明記して応募下さい。（口頭・電話では受け付けません）

◎応募先

東栄町大字本郷字大森一
東栄町教育委員会社会教育課
◎メ切り

昭和五十七年三月十五日

及びますが、これまで三輪地区には老人憩の家がなく、老人クラブの活動にも何かと不便が生じていました。しかし、今回の「深谷荘」の完成により、こうした不便さも一気に解決したことになります。

今後、この「深谷荘」が文字通り「憩の場」として、また地域活動の中心として十分活用されるよう期待されます。

「深谷荘」の建設概要

所在地 三輪字上深谷二十四

構造 軽量鉄骨アスファルトシングル葺平屋建

面積 八十七・四八㎡

設計 伊藤建築設計事務所

施行 鈴田工務店

総事業費 七百五十八万円

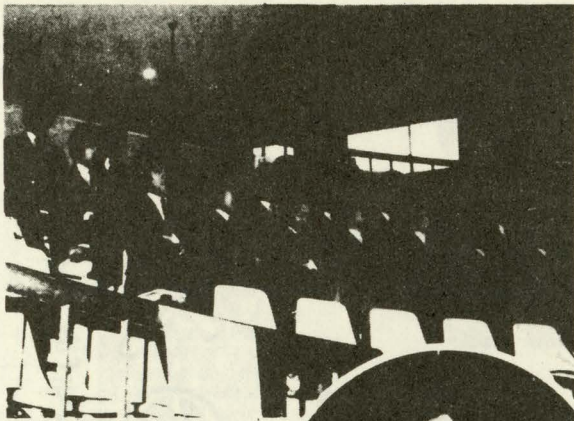

晴れのはたち、喜びの新成人

祝成人

力強い誓いのことば、栗島賢司君



〈昭和57年成人式〉

期待になって第1歩

新たな門出に101名 洋々たる前途を心から祝福

☆ 一月十五日は「成人の日」―東栄町でも百一人の若者が大人の仲間入り。この日花祭り会館において、「はたちの春」を迎えた新成人を招いて盛大に成人式を挙行了しました。ことしもまた、若い力が社会の期待をになって、大人の社会に力強く第一歩を踏み入れたのです。

☆ 成人式：昔でいえば「元服」、「髪あげ」といったところですが、ことし新成人となった町内の該当者は、男四十四名、女五十七名の計百一名で、そのうち成人式には八十九名が出席、会場の花祭会館は「若さ」であふれんばかりとなりました。

☆ 式典は午前十時から行われ、祝福ムードあふれる中スムーズに進み、町長式辞のあと、三輪の栗島賢司君が新成人を代表して「大人としての自覚のもとに、責任と義務を果たし、立派な社会人となる

東栄町消防団の新春恒例の行事である「出初式」が、一月十日午前八時から東栄中学校グラウンドで行われました。

平賀団長以下三百七十名の団員と、指令車一台、小型ポンプ付積載車二十三台、自動車ポンプ二台の自動車部隊が集合、竹下県議会議員、林設楽事務所長、坂下設楽警察署長ら多数の来賓が見守る中、閲団、機械器具点検、分列行進など、消防ならではの規律ある行動のもとに式典を挙行了しました。凍てついた大地を踏みしめて、りしく行動する団員たちの姿に、



式辞をのべる原田町長

地域消防力の現勢示す

《町消防団出初式》

☆ 記念品が贈られ、来賓の方々からそれぞれお祝いや激励の言葉があり、新たなスタート台に立った若者たちの、洋々たる前途を祝福して、十一時まえその幕を降ろしました。

☆ 式終了後、そろって記念撮影を行い、そのあと祝賀パーティーとなり、友人たちと成人の喜びを分かち合いました。

☆ こうして、百一名の「若い翼」が、大人の社会という大空へ飛び立ったわけですが、今後立派な社会人としての活躍が期待されます。

☆ また、郷土の担い手として、新しい町づくりの原動力として、若い力を発揮してもらうことを願っています。

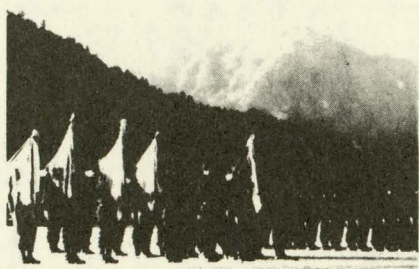

万全!! 郷土の守り

郷土の守りの確かさが感じられました。

文化教室のお知らせ

町教育委員会社会教育課では、第十四回の文化教室を次のように予定しています。

今回は、第十三回日展の観賞会です。

参加希望者は社会教育課までお申し込み下さい。

◎期日 昭和五十七年二月八日(月)

◎研修先 愛知県美術館

◎申込先 教育委員会社会教育課

電話 六一二二六六

※お申し込みはお早めに、

二月・三月の 休日在宅当番医

二月 七日	本郷 平林 医院
二月 二十八日	六〇五〇六
二月 二十八日	振草 白川 医院
二月 七、八日	八一五〇〇六
二月 十四日	三輪 東栄 病院
二月 十四日	九一三三一一
二月 二十一日	
三月 十四日	
三月 二十一日	

一般会計(約18億)の

ま ず は 健全

昨年十二月十一日から九日間の会期で開催された町議会定例会は昭和五十五年度各会計の決算認定を中心に、一般会計補正予算など認定案十三件、議案九件、請願二件を原案どおり可決しました。

決算では、一般会計で歳入歳出とも大規模事業の完了などの影響で、前年度より約二億円の減少がみられました。

ここに一般会計の決算状況をお知らせします。

繰越金 5,555万9千円

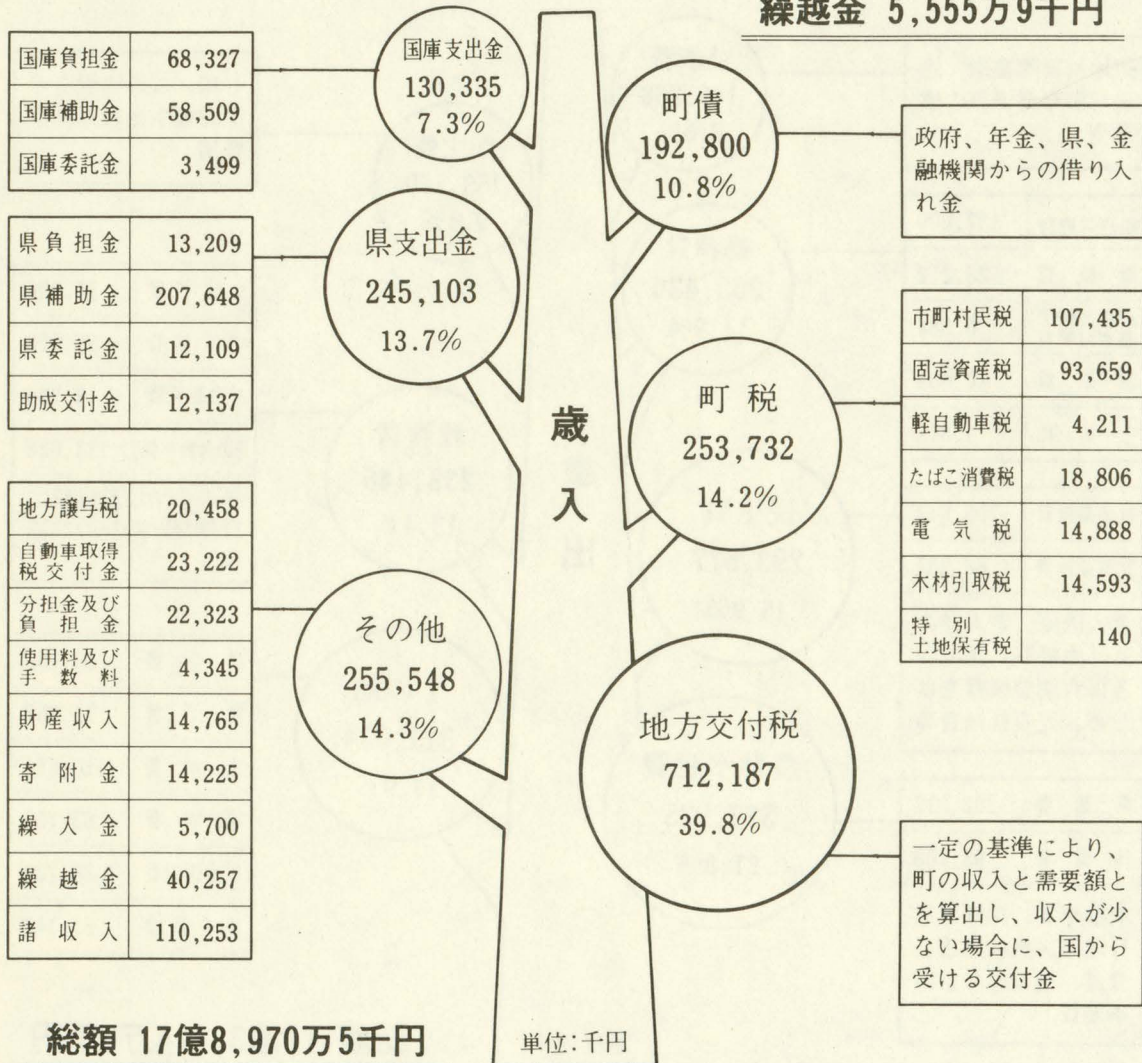

総額 17億8,970万5千円

町議会12月定例会

一千万円余を追加補正一般会計

◎一般会計の補正予算は一千九百九十二万円を追加

一般会計予算は、四回目の補正を行い、歳入歳出とも一千九百九十二万円の追加を行い、総額は二十億二千四百三十二万八千円となりました。今回の補正の主なものは地区水道工事補助金、総合グラウンド整備工事などによるものです。

◎東栄町国民健康保険特別会計は一千五百八十五万円を減額補正し総額は二億六千四百三十五万六千円となりました。

◎東栄町簡易水道特別会計は百五十九万九千円を追加し、総額は三千八百二十九万五千円となりました。

◎東栄町総合社会教育文化施設特別会計は五十五万円を追加し、総額は四千八百九十一万二千円となりました。

◎その他、議案として、東栄町火葬場の設置、管理および運営に関する条例の一部を改正する条例について、東栄町国民健康保険条例の一部を改正する条例について、土地改良事業の実施についての三件、認定案として東栄町農業共済事業運営協議会委員選任についてが提案され、審議の結果原案どおり可決されました。また、地域の公共交通確保に関する請願、日本農業再建食糧自給率向上のための食管制度拡充を求める請願は継続審議となりました。

審議となりました。

町の家計簿 公表

昭和55年度 決算状況

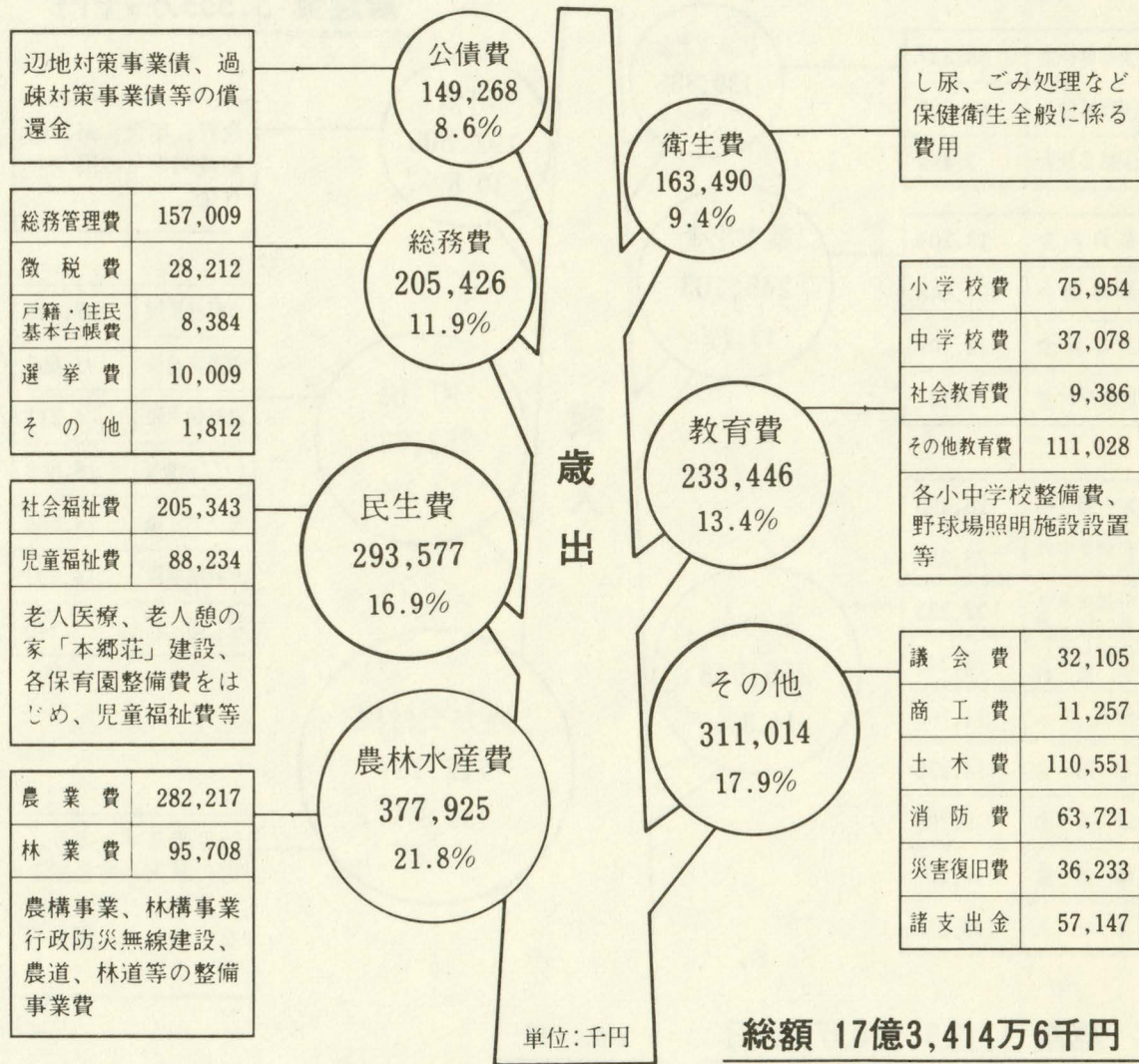

会計別	歳入	歳出	繰越金
国民健康保険会計	292,534	273,903	18,631
東栄病院事業会計	561,810	556,250	5,560
東栄町簡易水道会計	44,946	43,086	1,860
農業共済事業会計	16,582	12,255	4,327

会計別	歳入	歳出	繰越金
総合社会教育文化施設会	41,163	36,590	4,573
高齢者生産活動センター会	23,227	22,535	692
各財産区会計	29	0	29
合計	980,291	944,619	35,672

各特別会計の
決算状況
(単位:千円)

とうえい

56年度「文化祭」テーマ作文発表

石仏への思い

入選 中学校の部



東栄中 二年

岡田恵子

柿野は山に囲まれ、静かで大きな木が立ち並んで、うっそうとしてそこには石仏がいくつかがまつられています。

そこにある薬師如来は、わたしのひいおじいちゃんのお父さんの頃からあったそうです。そのお堂は、かぎがかけられていて、中は見えませんが、これはもう昔からそうだったそうです。ある日、ふとしたことから目に止まり、心にこびりついてしまったのです。それは、もうすぐ盆踊りということで、森の公民館へ昼下がり出かけた時、ふとなにげなく目をやると、向うの方からつえをつき、白い袋に何やら入れたものを持って、とぼとぼと老母がやってくるのが目に止まったので

す。目をこらすとその老母は、如來の前に立ち止まり、何やらお願いごとをしているようにみえたのです。

(丈夫になってほしい。)といっていたのか、(孫が早くみたい。)とかはさだかに聞きとれませんでした。

それ以来、あの時のおばあさんが、何を一生けんめいにいつていたのか気になってしかたなくなり、おじいちゃんに聞いてみました。すると、「昔は薬師如来は中設楽のお宮に神仏混清であり、神仏を一緒に祭っていたけれども、明治維新に、神仏混清が禁じられたため、仏様に川に流そうとした。」ということだった。その際、一つがこの柿野に氏神様と一緒に祭られたという事です。この如来には古くからの伝説があり、目を治す、

目を守る神様として高くあつく信じられていたそうです。そのことを耳にした人は、はるばる長野県などの遠くからわざわざこの山奥の柿野の如来に願いをするためにやって来たそうです。

あの時の老母もついていた。おはたき”の米ひとにぎりを祭った手には、きつととてもあつまい願いがこめられていたと思います。もちろん耳のことでお願いに来ていたのかも知れません。でもたとえどんな願い事でもいいから、一度自分をふり返ってまだまだ忘れられている神様があるということに気づいたのです。

あの柿野の氏神様のすみの片っぱしに、ぼつちりと置かれた薬師如来は、一人の老母によって、私の心によみがえったといつてもいいのではないのでしょうか。

また上柿野には、お地藏様もありません。わたしの登下校を見届けてくれるのもお地藏様です。わたしは何にもこの地藏様の言い伝えは知りませんが、毎日顔を合わせると、「おはよう」と大きな声で言いたくなります。地藏様はほほえましくて、朝の気持ちをほほえましてくれます。そんな地藏様なのになら一人、車に乗っているも頭をさげれない。そんな時、頭にカチンときて「このヤロー」なんてどなりたい気持ちになります。きつときつと今のままでは、この地藏様も片すみのただの石の塊になつてしまひそうです。わたしはそんなものにはしたくないので

す。もつともつとこの地藏様を知つてもらいたし、わたしの言いたいことをわかつてもらいたいです。

今忘れてはならないことは、あの地藏様に着せてある赤いべと、赤いボウシです。だれがやっているかは知らないけれど、破れたらもう一着というようにして作つてくれています。わたしはこのよう

なことはできませんが、ただ毎朝あいさつをしようにということだけです。まだまだ東栄町には、このような忘れられた石仏があららちの道端におかれてるのに、このちっぽけな仏様にも細かな心づかいをし、故郷のよさを見直してほしいものです。

「財形進学融資」のご利用を

雇用促進事業団では、「財形進学融資」として、勤労者本人またはその子弟の高等学校・大学に進学するために必要な進学資金の融資を行っています。その概要は次のとおりです。

- ◎ 貸付を受けられる方
 - 直接融資：勤労者で財形貯蓄をしている方
 - 転貸融資：事業主で財形貯蓄制度を導入している方
- ◎ 進学する教育施設
 - 設の範囲
 - 高校・高等専門学校・大学・専修学校および各種学校

- ◎ 貸付額
 - 財形貯蓄残高の三倍、限度額は十万円以上三百万円以下
- ◎ 貸付利率

ストップ・ザ・空きカン、
 空きカン・ポイ捨て、公害をなくして
 きれいな環境を!!
《自然は共有の財産》
= みんなの力で守りましょう =

- 年九・七二%
- ◎ 返済期間
 - 五年以内(据置一年可)
- ◎ 申込受付期間
 - 昭和五十七年三月三十一日まで
- ◎ 申込先
 - 最寄りの取扱金融機関
 - その他、この融資制度の詳細については、最寄りの取扱金融機関か、雇用促進事業団名古屋支部(電話〇五二二二二一八七五二)までお問合せ下さい。

見直そう、林木育種

植林には優良品種を

林木育種場だより

厳しい寒さが続きますが、この寒さがやわらぎ、春の日射しを迎えると、植林の時期となります。この植林の時期を迎えるにあたって、県の林木育種場から、林木育種（品種）についてのたよりが届いていますので、ここにご紹介します。

木を育て、優良材の生産を図るという至上目的を達成するためには、まず何をすべきなのか。この問いに対する答えとして、林業の原点である林木育種（品種）について、森林所有者の皆さん方自身が考える、という点に到達すると思われまふ。

林木育種は一般にその素材の遺伝的素質（苗木の性質）と、環境



この優良苗がやがて美林に

（造林地）の二要因によってその良否が決定されるといわれています。そして林業の場合は農業と異なり、環境の制御（施肥、消毒、温度調節等）が困難であり、自然に依存しなければならぬという点を念頭に入れなければなりません。

環境条件を制御しつつ、林木の量、質の両面において影響を与えていることは事実ですが、こうした人為的な手段が関与できる期間は、林木成育期間のうちごく限られた期間であり、林木はその遺伝的素質に従い、成育期間の大部分を自力で成長するのである。

このことは、育成林業に用いる素材（苗木）の遺伝的な良し悪し

が、その成果に対する重要な要素であることを意味します。

林木育種の意義は、「優れた親から優れた子孫が生まれる」という理念のもと、今あるものより一層優れた材料を生み出すことです。現在、林木育種場では、そうした優れた遺伝子を持った親木（精英樹）をもとに、採種園、採穂園を造成し、管理を通して皆さん方の造林地に優れた苗木を供給すべく努めています。林木育種の重要性に

親子給食会、親子水あそび会、親子農園作業、親子体力づくり、学校新聞（毎月発行）等を実施しています。

PTA
古重力の紹介
御園小PTA会長
佐々木 高

昨年十月七日、区役員、老人クラブ、PTA、全児童と一緒に、御園区有林（学林）の下検分と検測を兼ねて、へぼ取り、魚すくいを行いました。

区有林の検分、検測は、区長さ

んの案内で境界を一巡して行いましたが、子供達は毎年木の幹周りを記録しており、木の成長ぶりに驚きながら検測を行っていました。また、へぼ取り、魚すくいでは残念ながら収穫はありませんでしたが、大自然の中で存分に体を動かして遊ぶことができる山の子どもは幸せだと感じました。

ここに一人の児童の作文を紹介いたします。

学校見学がありました。学校へ集合し少したってから出発しました。山を登ったり、下ったりしてとてもつかれました。

着いてから自分の名前を書き、

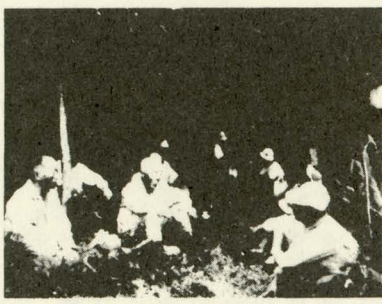

ひと休み…学林でのへぼ取り

テレビ放映のお知らせ

愛知県木材組合は、愛知の林業の現状をPRするテレビ放映を、スホット番組として行いますので、ぜひ、ご覧下さい。概要は左記のとおりです。

◎放映日
二月十六日、十四日までの毎日
三月二十日、二十七日
三月三十一日、四月十四日、十七日、二十七日、二十八日

◎放送局
CBCテレビ

◎放送番組
テレビショウウインドウ、話の街角等

※なお、詳しい放送の時間等は、別途おしらせします。

婦人会活動とは

下川支部が体験発表

町婦人会下川支部（竹田正子会長）は郡婦人大会において、これまでの婦人会活動から「心のふれあいをもとめて」との題で体験発表を行い、優秀な成績を収めました。

地域における婦人会活動のあり方を示し、その活動の成果が認められたものです。なお、同婦人大会は東三婦人大会でも発表し、大きな拍手を受けました。

ついて皆さんに訴え、ご理解をいただき、よりよい品種の苗木の育成を目指しております。

林木育種に関するご意見、ご質問等のある方は県林木育種場（額田郡額田町大字中金字森西上八十九一五、電話〇五六四八三一二八七〇）までお寄せ下さい。

と う え い

税の申告時期です

確定申告は2/16から3/15まで

正しく・漏れなく・早めに

ことしは税の申告時期となり... 算に必要な事項は、必ず確定申告書に記入して下さい。

①所得税の確定申告を提出される方は、個人事業税や個人の町県民税の申告書を提出する必要があります。

母と子の健診と相談

母親教室

当町では東栄病院と共同で母親教室を実施しています。

- 日程 2月18日(木)
テーマ... 妊娠の生理と注意、分娩の準備、安産教室
3月3日(水)
テーマ... 赤ちゃんの保育、妊娠中の栄養、産後の生活、家族計画

妊婦 乳児 母親 健診

- 日程 2月25日(木)
午後1:00~2:00
○場所 産業会館保健室
○対象 妊婦...町内全妊婦
乳児...昭和56年2月、4月、6月、8月、10月、12月生まれのお子さん

は、申告書等に振込先金融機関名預金の種類及び、預金等の口座番口を記載してください。

税務納税 相談を開催

所得税の申告について、税理士会による無料税務相談や税務署による納税相談は、次のとおりです。

- ◎所得税無料税務相談
日時 三月九日(火) 九時三十分から十六時
場所 東栄町産業会館
◎所得税確定申告納税相談
相談日 三月一日(月)
三月二日(火)
三月八日(月)

戸籍の窓口

〆十二月受付分

Table with columns for name, age, and residence. Includes names like 小野田保則, 伊藤仁美, 新指知子, etc.

ふるさと歌壇 互選首

〆十二月詠草歌 第二三八回

四月ぶり我が家の湯舟に身を浸たす心なごめる今宵の長湯
かさこそと落葉の道を踏み行けば木洩れ陽温し小春日の午後
のびのびと天に向き葉を染めしもみずる木木の枝の功みさ