

広 報

とうえい

NO. **278**



今日から「おとな」
若さと行動力に期待

昭和58年成人式受付風景

58 / 2

人口と世帯

1月1日現在
()内は前年比
人 口 6,161人(-80)
男 2,963人(-24)
女 3,198人(-56)
世帯数 1,824戸(+16)

(住民基本台帳+外国人登録)

新成人のみなさん、おめでとうございます。民法第3条は「満20歳を以て成年とす。」と定めており、法律上、独立の社会人としての地位が与えられます。

ここから先はもう大人の社会。行動にも言動にも自覚と責任が強く求められる世界です。みなさんの持つ若さとバイタリティーを十分発揮して、これからの人生を切り開いて下さい。(関係文2面に掲載)

印刷：(豊橋)親和プリント株式会社

58年成人式

はたちの春、喜びの門出

次代を担う若い力に期待大

子供から大人へ飛びたつ記念の日、一月十五日の「成人の日」はその若者たちの洋々たる前途を祝福するかのよう澄み切った青空が広がり、絶好の成人式日和となりました。この日、全国各地で成人式が行われ、多くの若者が大人の社会の仲間入りをしました。東栄町でも花祭会館を会場に、「晴れのはたち」を迎えた新成人百五名を招いて、盛大に成人式を挙行しました。

今年新しく成人となった町内の席、晴れの門出を祝いました。式は午前十時からとなつて、式典は午前九時半からの受付から昭和三十八年四月一日までに生まれた人たち百二十八人で、開始と同時に新成人が詰めかけ、うちこの日の成人式には、男五十七名、女四十八名の百五名が出席しました。



▲喜びあふれる
はたちの春、

力強い誓いの言葉
矢所武君



式は開式の辞、国家斉唱、町長式辞へと続き、原田町長からお祝いと激励の言葉があり、このあと誓いの言葉、記念品贈呈へと続きました。誓いの言葉では、新成人を代表して三輪の矢所武君が、「大人になったことを自覚し、責任と義務を果たして、立派な社会人となるよう努めます。」と力強く誓いの言葉を述べました。また記念品贈呈では、新成人を代表した本郷の佐々木せつ子さんの手に、原田



代表者に記念品を贈呈

寒風の中、出初式を挙行 新たな士気、初春に示す

この日は竹下県議会議員、林設楽事務所長、清水設楽警察署長をはじめ地元町議会議員及び各区の方々が来賓として見守る中、開団

昭和五十八年の年頭を飾る消防団行事、恒例の「出初式」が、一月九日午前八時から本郷大森の総合グラウンドで実施されました。

この日の出動人員は、平賀団長以下三百四十七名。指令車一台、自動車ポンプ二台、小型動力ポンプ付積載車二十四台が整然と並び、その横に団員が整列する姿はまさに壮観そのもの。

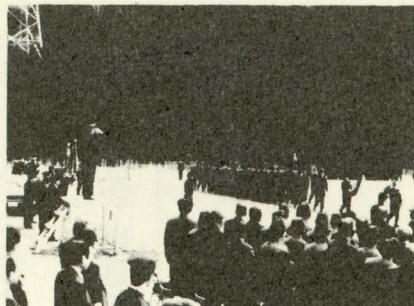

堂々たる分列行進

町長から記念品が手渡され、満場の拍手を受けました。このあと多くの来賓それぞれから、お祝いや励ましの言葉があり、午前十一時すぎ、無事式典を閉じました。式終了後にはそろって記念撮影、そして祝賀パーティーの始まり。パーティーでは式の緊張も解けて、雰囲気はなごやかそのもの、久々

に出会った旧友との話もはずみ、楽しいひとときをすごしました。今年も百二十八名の若い力が、大人の社会の仲間入りをしたわけですが、彼らに寄せられる社会の期待は実に大きく、これからの郷土を担う原動力として、その無限の可能性を生かしてほしいと切に願うものです。

心掛けよう
住まいの省エネ

二月二十八日から三月十三日まで、春の火災予防運動が始まります。くれぐれも火の元にはご用心を。そして、今年こそ無火災で！！

2月6日

愛知県知事選挙の 投票日です。

投票時間 午前7時から午後6時まで



この1票が明日の
愛知の活力に

お隣へ声かけあおう知事選挙

任期満了による愛知県知事選挙は、去る一月十二日に告示され、二月六日が投票日となっております。

知事の任期は四年で、今後の愛知県政を左右する大切な選挙です。この一票が明日の愛知をつくる原動力。愛知県をより明るく住みよいものにするため、有権者一人ひとりがよく自覚し、誇りと責任をもって投票しましょう。

投票できる人

昭和三十八年二月七日以前に生まれ、昭和五十七年十月十一日以前から東栄町住民基本台帳に登録され、引き続き東栄町に住んでいる方。

投票

指定された投票所へ、選挙管理委員会から配布された「入場券」を持って出かけ下さい。

もし、入場券を忘れたり、失ったりした場合には、投票所の受付に申し出て下さい。

不在者投票

旅行や出張などで、どうしても選挙の当日自ら投票所に行き投票することができない人のために、不在者投票の制度があります。

不在者投票をされる人は二月五日までに、印鑑を持って選挙管理委員会（役場総務課内）へお出かけ下さい。午前八時三十分から午後五時まで行えます。

「新有権者のみなさんへ」 あなたの一票を 知事選挙へ

晴れの二十歳を迎え、新有権者となられたみなさん、ご成人おめでとうございます。

二十歳になると与えられる権利に選挙権があります。選挙権は大人としての自覚のうえにたち、自ら政治に参加する権利としてみなさんに与えられたものです。

二月六日に投票が行われる愛知県知事選挙、これは、みなさんに与えられた選挙権を行使する絶好の機会です。

自分たちが住む愛知県の今後を左右するこの選挙、住みよく明るい県にするために、自らすすんで清き一票を投じましょう。

やすらぎとふれあいを

家庭の日

二月は「家庭の日」運動推進強調月間です。

家庭は私たちの生活の基盤であり、やすらぎと明日への活力を生み出す場です。また、子どもたちにとっては、生きるルールを覚える最初の学校であり、知らず知らずのうちに人格が形成されていく場でもあります。

家庭がそのような働きを十分に発揮するためには、家族みんなの協力で心のふれあう明るく楽しい家庭づくりをすすめることが大切です。

「家庭の日」は、忙しい毎日の中でもとすれば家族のふれあいが薄れがちになることを反省し、毎月第三日曜日を家庭の日と決めて一家だんらんの機会をもとうというものです。

家にとじこもりがちなの季節は、家族のだんらんには最適の季節ともいえます。家族みんなの工夫で、それぞれの家庭に合った楽しい「家庭の日」をつくりましょう。



町の家計簿

完了・健全性保つ

昨年十二月九日から、九日間の会期で開催された町議会定例会は、昭和五十六年度各会計の決算認定を中心に、各会計の補正予算など認定案十四件、議案十四件を慎重審議のうえ原案どおり可決しました。

決算では、一般会計で歳入歳出とも二十億円の大台を越え、計画事業も着実に完了。厳しい状況の続くなか健全な財政運営を維持することができました。

6071万2409円

政府・年金・県・金融機関からの借入れ金

市町村民税	126,014,405
固定資産税	97,435,580
軽自動車税	4,348,070
たばこ消費税	21,364,480
電気税	16,115,027
木材引取税	15,445,500
特別土地保有税	379,160

県負担金	12,267,059
県補助金	363,592,190
県委託金	5,186,026
助成交付金	3,273,000

一定の基準により、町の収入額と需要額とを算出し、収入が少ない場合に国から受ける交付金

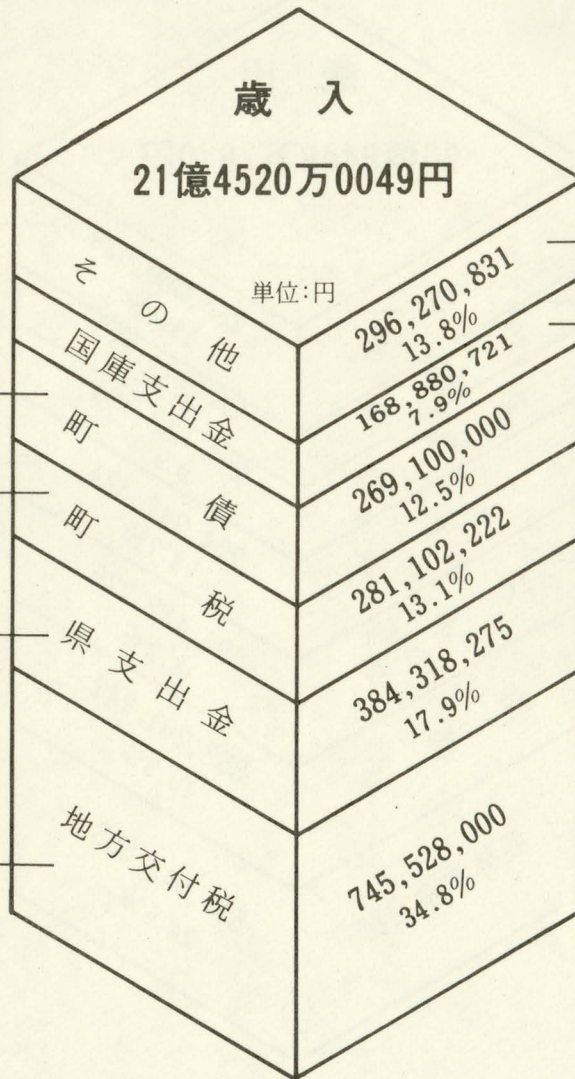

地方譲与税	20,517,000
自動車取得税交付金	24,078,000
分担金及び負担金	27,893,750
使用料及び手数料	4,898,138
財産収入	29,175,233
寄付金	12,543,250
繰入金	3,520,000
繰越金	55,559,043
諸収入	118,086,417

国庫負担金	70,799,994
国庫補助金	94,502,330
国庫委託金	3,578,397

補正した各会計の概要 (単位:千円)

会計別	既定額	補正額	合計
一般会計	2,137,853	69,256	2,207,109
国民健康保険特別会計	258,000	11,380	269,380
東栄病院事業特別会計	5,368	2,500	7,868
簡易水道特別会計	41,540	500	42,040
奈根簡易水道建設特別会計	72,966	130	73,096
農業共済事業特別会計	17,484	116	17,600
総合社会教育文化施設特別会計	30,916	440	31,356

この他、議案として、東栄町パングロー設置及び管理条例制定について、東栄町使用料及び手数料条例の一部を改正する条例について、東栄町災害弔慰金の支給及び災害援護資金の貸付けに関する条例の一部を改正する条例について、東栄町国民健康保険条例の一部を改正する条例について、土地改良事業に伴う字の区域の変更について、東栄町農産物直売施設建設工事請負契約の締結について、町道路線の一部廃止についての七件を慎重審議、原案どおり可決されました。

十二月定例会では、一般会計をはじめ各特別会計の予算補正を行いました。今行われた各会計の補正は次のとおりです。

町議会12月定例会

一般会計は
六千九百万円余を追加

昭和56年度
 <一般・特別会計>
 決算状況

公開します。

計画事業も順調に

繰越金：

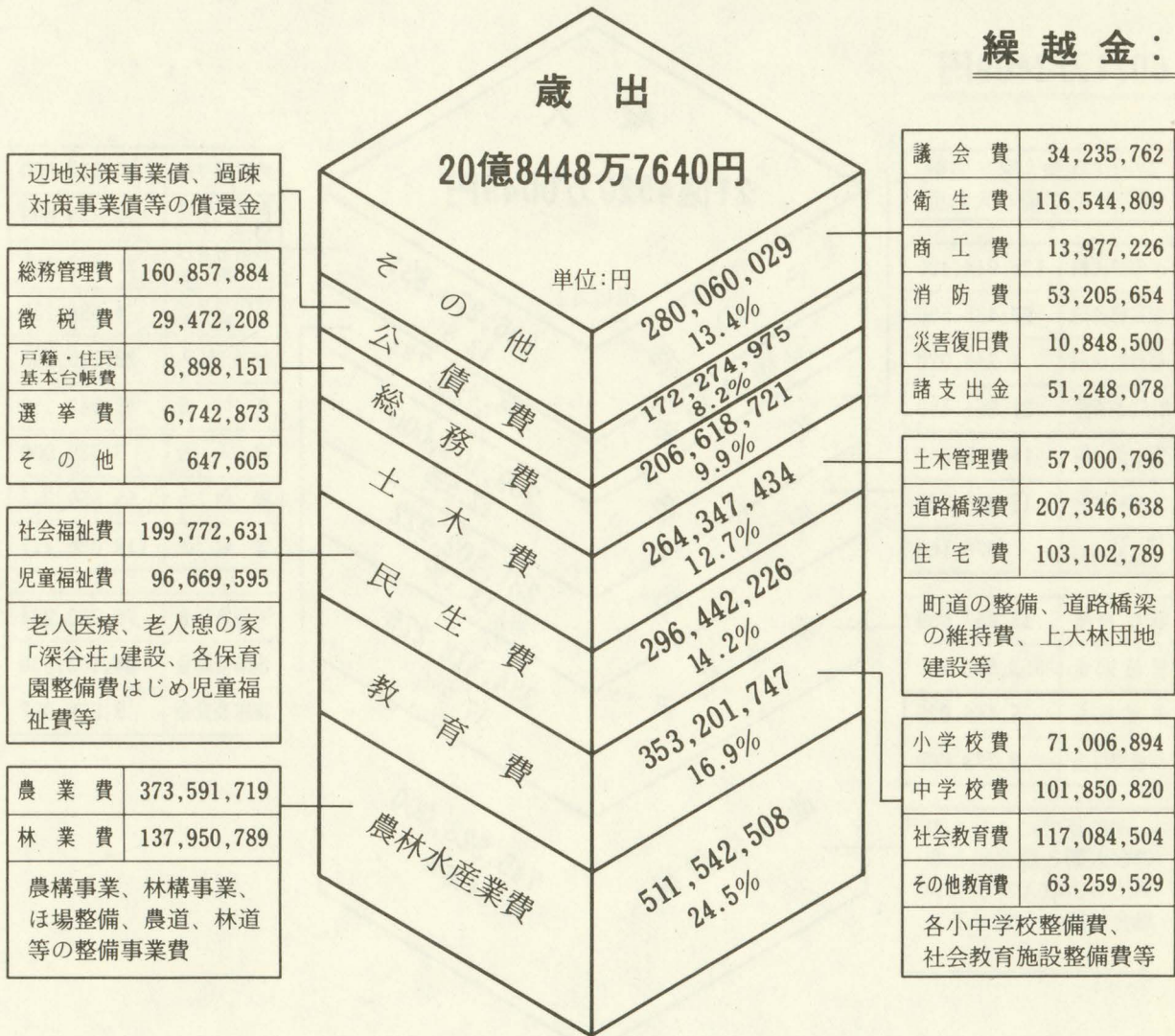

各特別会計の決算状況 (単位：千円)

会計別	歳入	歳出	繰越金
国民健康保険会計	271,948	261,279	10,669
東栄病院事業会計	654,218	652,793	1,425
簡易水道会計	43,302	39,648	3,654
奈根簡水建設会計	56,291	55,390	901

会計別	歳入	歳出	繰越金
農業共済事業会計	18,381	13,899	4,482
高齢者生産活動センター会計	21,827	21,791	36
総合社会教育文化施設会計	51,857	44,656	7,201
各財産区会計	29	0	29
合計	1,117,853	1,089,455	28,398

愛知県町村会
アメリカ・カナダ・メキシコ
視察団報告書(三)

町長 原田 研作

市長メッセージ
親愛なる諸君!!

ホワイト・ロック市は一万三千三百九十一人の市民と、隣接の南サレー地区に住む多くの友人や親戚も加え、それらの人々から成り立っています。セマイアームー湾内のこの場所は素晴らしい周囲の環境を、即ち断然優れた自然の公園と保養を樂しむ特長をこの町に提供しています。

ホワイト・ロック市の土地は僅か二平方マイル、またはおおよそ千二百エーカー(約五平方キ)を占めるに過ぎぬとは申せ、その他になお、干潮時には八百エーカー(約三・五平方キ)の砂浜を樂する便利さがあり、この市民はこの広大な広場を完全に利用する恩恵に浴しています。この町はヴォランティア活動、基金の日掛徴収とか、事業促進、更にヘルス・ケアの維持活動等を含めた数知れぬ篤志者の努力によって町づくりがなされてきたのであります。篤志家の方の相互の深いかわりあいが大変な同志愛の友情をかもし出

しているのです、この町の生活雰囲気は断然素晴らしいものとなっています。ヴォランティア団体の若干の名をあげれば、病院婦人協力隊、調整センター、海洋祭り及び砂の芸術公開競技祭典委員、商業会議所、美術審議会、夏季劇場及びホワイト・ロック俳優クラブ等といったところであります。更にもっと沢山あります。

棧橋の辺を散歩して、この町の砂浜やレクリエーション施設を樂しんで下さい。我々は貴下方がホワイト・ロック市へ来られることをお待ち致しております。そして、あるいは恐らくすつかりホワイト・ロックびいきとなられることをご期待申し上げます。

しかもその上ノ、ふところを暖かくして。この町の商店の方々は心から皆さんをお待ちしております。きっとこの町では多くの店で次々楽しい買物をされ又、いろんなレストランで楽しい食事もできることを確約いたします。さようなら。

市長 トム・R キールセン

(注) 市長の挨拶がここで初めて出てきます。我々の場合、任意団体が自由に発行する小冊子でも、さしずめ固苦しく巻頭を飾るのが首長、会長、議員のそれであるが、ここでは大変遠慮がちに小さな字で右下の隅をかりて物申しているにすぎません。その内容も極めて平々淡淡、しかも実利的で行政と市民生活や各種団体との関係も行政べつたり型の社会感覚でなく夫々主体的に十分な余裕と間合を感じさせています。

◎社会構成

ホワイト・ロックが浜辺の小さな行楽地として、あちこちから来やすかったのは、過去の語り草として、もう永久に昔のものだ。鉄道や駅舎、それにポテトチップをつけた魚フライの食堂は現在でも賑っており、浜辺は毎年数万人の人たちに娯楽を提供し、さかり場となっているが、セマイアームー半島を取り巻くホワイト・ロック市やその地域は発展しつつ、その姿を変えつつある。

近年ホワイト・ロック市、オーシャン・パーク・クレセント・ビーチ地域は年間を通じて完熟した社会に育ってきた。他地区にはない数々の便利な施設も加わって、住民は新旧凡ての公共施設で使いたいと思うものは何でも利用することが出来る。この町は昔から最も温暖な気候、数マイルにわたる

砂浜、安全な海岸として知られているが、現在では住民に近代的な商店街や大都市独特の雰囲気と個性とを提供している。それと同時に、住宅に個性やまた基本的な設備を求める家族のために、高級住宅地での一流の生活をも同様に提供しています。

この地域で望まれていることといえば、凡ゆるクラスの住宅供給であり、またそれに相対する需要を作り出したことである。即ちいわゆる「手始め組」(最初に家を作ったり買ったりする人)は普通丘の中腹の小住宅地に建てるが、通勤者を下宿させるとか、老後の隠退者夫婦であるとかによって、更に共同管理方式の分譲アパート方式だとか夫々の生活目的を通じて二・三階建ての一家族用の準共同住宅から見晴しのよい高級住宅の大邸宅等々へと拡大上級化してゆく色々のニーズにに応じているのである。

ホワイト・ロック、セマイアームー地区は基本的に六つの居住区に分けられる。これらは夫々特性、個性をもっている。夫々の特長と利点とを以下比較しつつ概観してみよう。

●ホワイト・ロック中央地区
海面から二百七十五フィートの高さの範囲にわたっている。(略)住宅の価格は七万五千カナダドル(約千五百万円)〜二十万カナダドル(約四百万円)の間。(一カナダドルは二百円と仮定)買物やビジネスセンターやすべての公共

の諸施設に近く、大変便利。その上綺麗な海浜に近いことは住居地域として、理想的なものとしている。

●ホワイト・ロック東部地区
水面から二百五十フィートの高さにわたっており、(略)住宅は切り立った断崖に高台を作り、そこに建っているのを湾を一望のもとに眺め、素晴らしい景観が開けている。約一千五百万円から。市の諸施設にも近い。

●ホワイト・ロック西部地区
海面より二百八十五フィートの間、(略)ここはセマイアームー湾の勝れた景観を持った家族むきの住宅地として好適のところ。
住宅価格は約二千万円〜四千万円で、レクリエーションの諸施設に富む所。

●オーシャン・パーク地区
海拔百五十フィート〜二百フィートの間、(略)住宅価格は約二千万円〜七千万円であることからして、凡てのタイプと各種の住宅が含まれていることが誰の目にも判る。断崖の上の辺りは、十分樹木も植えられた敷地に、田園風の住宅が沢山見うけられる。大変胸を躍らせるような高級設備の雰囲気を持つっており、都市化した便利さとともに田園生活のよさを提供しています。

●クレセント・パーク地区
この地区の海拔は約七十七〜百五十フィートの所にあり、(略)この地区は約二千五百万円から七千(次ページへ続く)

とうえい

万円の間、立派な田園風住宅からなる。

●クレセント海岸地区

海抜ゼロ、約百フィートの所で、(略)海に面した家は約二千五百万円、六千万円。

元来ここはヴァンクレーヴァーの家族もちの夏のリゾート地で、大抵は丸太小屋風で海に面して若干大きな避暑用の家があった程度であった。現在はかなりの変化が進行しており、小屋風の建物が通年利用のための新たな住宅に取って代わられつつある。

◎住民

ホワイト・ロック市は分離独立(元元年四月十五日サーレイ市より)後、たえず一貫して人口増加率を保持してきた。元元年我が町の人口は六千人であった。元六年に行われた最近の国勢調査によると、一万二千四百九十七人が本市を本拠地としていることを示している。この人口増加はまず最初に初老年層の人口増に始まり、次に二十五歳から三十四歳の若青壮年層(生産年齢層)に起った。

この市の人種的背景は、少数のドイツ人及びフランス人系がいるが、七一%が英国系で、市民の九四%はカナダ市民権を持った人々である。一人世帯が全世帯数の二九%と多数に上り、二人世帯は四六%。家に二人以上の子供のある(標準)家庭は全世帯の三七%にすぎぬ。

この町の住宅地の用途別の主たる特徴は単一世帯用である。元六

年以前に建てられたアパートは数多くあったが、それらは全体から見れば相対的には少なく、バラバラの程度であった。

しかし、元六年代の当初の頃には、当時大した事なかった単一世帯の現象が、毎年変動なく伸びてきたアパート建築に取って替るようになっていった。七十年代の中頃には、かなりの準共同住宅としての低層住宅がたてられた。元六年から元七年度の十五年間に、約二千戸の複

合世帯用住宅が新しく建てられ、そして中心部周辺の団地の開発は市内における明白なアパートの中心地区を作り出している。

一戸建の建築も同期間内に、毎年平均五十戸以上でかなりコンスタントに進んだが、七十年代の終り頃にはこの目的のための開発可能地の不足により、この傾向は次第に減退した。その後土地開発業者は一戸建の住宅敷地を周辺地域に定めた。

57年度文化祭テーマ作文

東栄の楽しみ

☆入選☆ 小学校の部

中央小 四年

伊藤 恵正



「テホへ、テホへ」

このリズムが聞こえてくると、ぼくの体は自然と動き出し、タン

しないようにと、ドキドキ、ワクワクしてしまいました。聞こえてくるのは、たいこ、すず、笛の音だけでした。まい終わって家に帰ってねている時も、花祭りの笛やたいこの音が頭からはなれませんでした。

三年生の時は、三ッまいをまわることができました。三ッまいは、花のまいよりも上手にならないとまわしてくれません。ぼくは、(やった、三ッまいだ。)という気持ちで、練習にも力が入りました。本番の時も、落ちついてまわることができました。見ている人も、よくわかるようになりました。花祭りのリズムが、ぼくの体の中につばいつまっているような気がしてきました。

花祭りは、五こくほうじょう、家内安全、村民安全を願った祭りです。五こくとは、あわ、ひえ、むぎ、きび、米のことを言います。それらが、たくさんできるようにと村の人たちがお願いしたのです。また、病気になることも、お医者さんもないし、薬もないので大勢の人が死んでしまうとこまるからお祭りをしたのだそうです。

この花祭りは、愛知県だけでなく、静岡県や長野県でも行われています。しかし、人がだんだん少なくなってきたので、五つの部落では花祭りをやめてしまったそうです。人が少なくなると、ぼくたちの楽しみがひとつへると思うと残念でたまりません。そこで、花祭りをやめないように、昔は男の

子しかまわることができなかったのですが、今では、女の子もまわろうになった所もあります。

今、ぼくたちがまわっている花祭りは、五こくほうじょうを願うお祭りじゃあなくなつたような気がします。村の人たちが、みんないっしょに楽しむお祭りのような気がします。

花祭りの時は、東栄町から外に出て働いている人も帰ってきて、大さわぎをしています。ぼくの家でも、毎年「花には、行くでね」と言って、必ずやってくる親せきがあります。ふるさとを思い出す感じがします。ぼくもいつまでも「テホへ、テホへ」のリズムをわすれずにいようと思います。そして花祭りをいつまでも続けていきたいと思います。

二月の

休日在宅当番医

二月 六日	三輪
二月 十三日	東栄病院
二月 二十日	九一三三一
二月 十一日	本郷 平林 医院
二月 二十七日	振草 白川 医院

母と子の健診と相談

母親教室

- ◎日程 2月17日(木)
テーマ…妊娠の生理と注意、お産の準備、
安産教室
3月2日(水)
テーマ…妊娠中の栄養、赤ちゃんの保育、
産後の生活、家族計画
- ◎時間 受付13:30~14:00
講義14:00~16:30
- ◎場所 東栄病院研修室
- ◎対象 町内全妊婦
- ◎持参するもの 母子手帳、うぶごえ (ある方のみ)
- ◎費用 無料

妊婦健診

- ◎日時 2月23日(木) 受付14:00~15:00
- ◎場所 東栄病院産婦人科外来
- ◎対象 町内全妊婦
- ◎持参するもの 母子手帳
- ◎費用 無料 (ただし薬代は有料ですので診察券か保険証をお持ち下さい。)

乳児母親健診

- ◎日時 2月24日(木) 13:00~15:00
- ◎場所 産業会館保健室
- ◎対象 昭和57年2、4、6、8、10、12月中に生まれたお子さんと2ヶ月児と1歳児をお持ちの母親
- ◎費用 無料
- ◎持参するもの 母子手帳

税の申告時期です 確定申告は2/16から

ことしも、所得税、住民税など税の申告時期となりました。申告書提出の法定期限は三月十五日です。申告方式や申告書の内容は、これまでとほとんど同じです。次の点に注意して、自主的に、正しい所得を、漏れなく申告できるようにご準備下さい。

①所得税の確定申告を提出される方は、個人事業税や個人の町県民税の申告書は提出する必要はありません。

②事業税及び町県民税の税額計算に必要な事項は、必ず確定申告書に記入して下さい。

③所得税の確定申告書を提出しない人は、従来どおり町県民税や事業税の申告書を役場の税務課または県税事務所へ必ず提出することになります。

④所得税の環付を受けようとする方は、二月十六日以前でも申告書を受け付けてもらえますので、早目に提出すればそれだけ早く税金が戻ります。

◎自主申告の励行を
所得税、事業税はもちろんですが、町県民税の申告書も自主的に正しい所得金額を計算して申告されるようお願いいたします。

税務相談日

所得税の申告について、税理士会の無料税務相談や税務署による納税相談は、次のとおりです。お気軽にお出かけ下さい。

◎所得税無料税務相談
日時 三月八日(火) 九時三十分から十六時まで
場所 東栄町役場

確定申告納税相談

相談日	時間	場所
三月一日	十時三十分~十七時	東栄町役場
三月二日	九時~十五時	
三月九日	十時三十分~十五時	東栄町役場

おわびと訂正

広報「とうえい」一月号の五十

七年文化祭テーマ作文小学校の部の入選者の名前に間違いがありました。深くおわびして訂正します。

伊藤三千代(正)伊藤道代

戸籍の窓口

△十二月受付分▽

氏名	年齢	世帯主	住所
荒河光弘	83	育晴	三輪
竹内紹	85	今朝男	御園
尾林廣一	69	平藏	足込
田中美佐子	51	忠夫	足込
荒川志すゑ	48	良江	中設楽
伊藤英夫			

ふるさと歌壇 互選首

△十二月詠草歌▽ 第二五〇回

結婚式無事に終えたる愛し孫異国の空に旅立ちにけり 岡田 つぎ

一人居の家に置かれし物は皆いく日立ちても位置は変らず 大野 むつみ

われを呼ぶ母の声かと目覚めたり枯葉転がし夜半の風吹く 後藤 八重子

熟れ柿に集まりて来し小鳥等の鳴き合ふ声の一日聞こゆる 梅田 トシ

想い出を数々残し退院す自信もちきて強く生きなむ 岩倉 源三郎

陽のぬくみ残し土に散り敷きて山茶花白し今日より師走 原田 れい

身のしまる思いを更に引きしめて詩舞検定の舞台に立てり 西林 ももゑ

外孫も祖父つく杖につかまりて芝生の庭のカメラに向う 鈴川 三重

豆をよる指はかどらず日だまりに久々の孫の仕草みとれる 内藤 すへ

温かき思い静かに見つむごと満天の星白く光れる 伊藤 清子