

広 報



とうろい

NO. **280**

発行：東 栄 町 役 場

昭和58年 4 月 1 日

編集：企 画 課

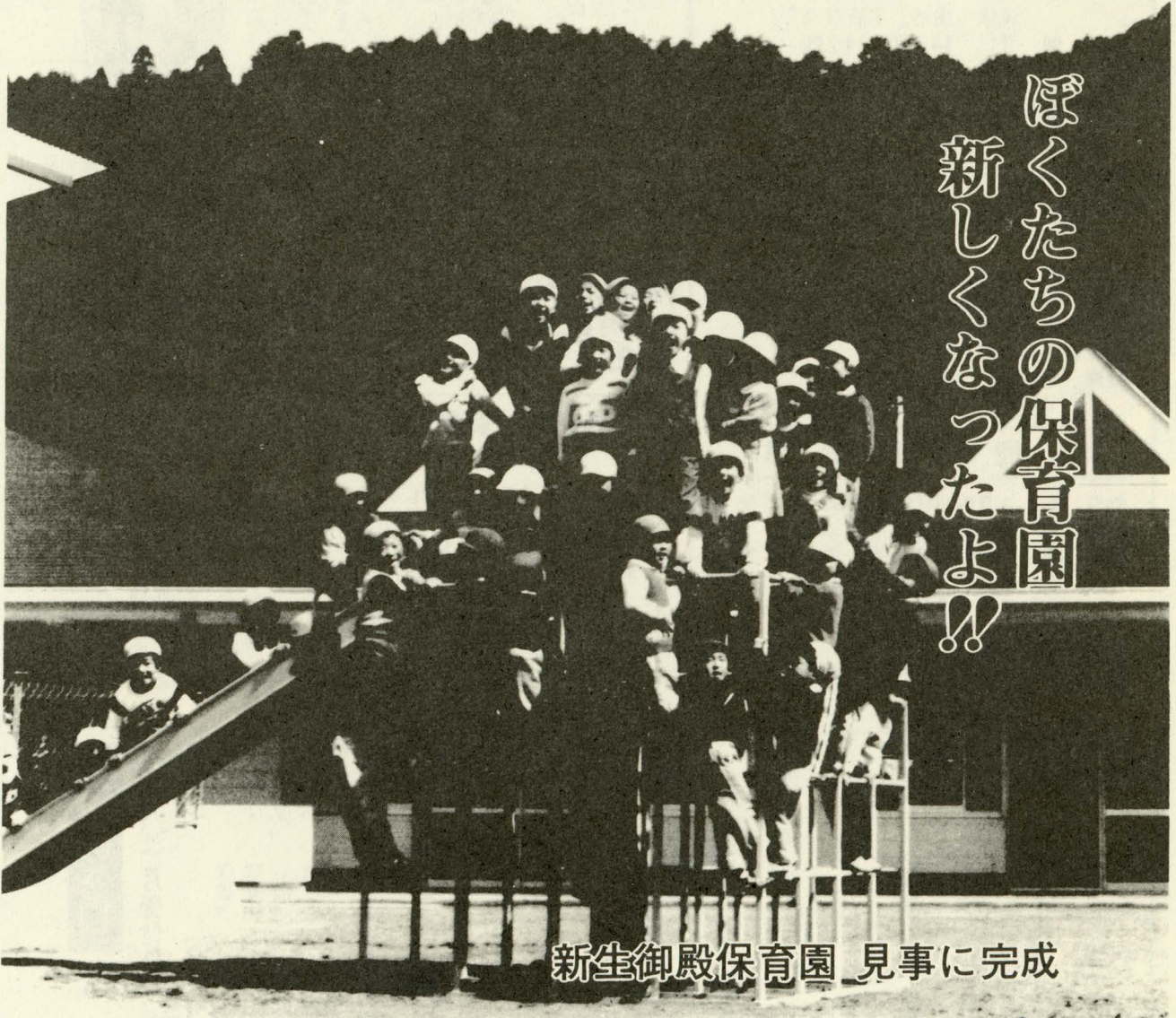

ぼくたちの保育園
新しくなったよ!!

新生御殿保育園 見事に完成

58 / 4

人口と世帯

3月1日現在
()内は前年比

人 口	6,154人 (-86)
男	2,965人 (-15)
女	3,189人 (-71)
世帯数	1,823戸 (+12)

(住民基本台帳+外国人登録)

真新しい園舎に響く子供たちの元気な声、「ぼくたちの保育園、新しくなったんだよ。」保育さんたちの心配をよそに、チビっ子たちは大はしゃぎです——。

約25年ぶりに建て直された御殿保育園は、クリーム色の壁とエンジの屋根がよく調和、とんがり帽子の三角窓も良いワンポイント。さわやかな春の日射しと、子供たちの明るい声で、新しい園舎は光り輝いています。

(関係文3面に掲載)

印刷：(豊橋)親和プリント株式会社

58年度予算が決定 三月定例会

一般会計は二十億二千万円に

条例の改正・予算など二十八件を議決

三月四日午前十時に招集された町議会定例会は、八日間の会期を設け、新年度予算を中心とする提出議案二十八件を各常任委員会の慎重な審議を経て、十一日の本会議でいずれも原案どおり可決して閉会しました。議決された五十八年度予算は別項(四面六面)でお知らせしますが、一般会計は二十億二千万円、特別会計まで含めた総予算額は三十四億四千四百円強(対前年比一三%の増)。町政を動かす直接のエネルギーともいえる予算が固まり、昭和五十八年度は動き出しました。次に三月定例会の概要をお知らせします。

◎町職員の定年等に関する条例を制定

この条例により町職員の定年が六十歳と定められました。ただし医療業務に従事する医師及び歯科医師については六十五歳が定年となりました。

◎町営住宅管理条例の一部を改正

今年二月に東栄駅横に完成した町営住宅六戸に関する条例が、この管理条例に加えられました。

◎町簡易水道条例の一部を改正

昭和五十八年度事業で建設される御殿簡易水道(給水区域、久保真地、高遠、大野、坂場)と新畑簡易給水施設(給水区域、新畑)に関する条例が加えられました。

◎町農産物直売施設設置及び管理条例を制定

大字三輪中余根地内に建設される東栄町農産物直売施設の設置及び管理条例が制定され、施設の日

的、設置、管理の委託、運営委員会などに関する条例が定められました。

◎町総合社会教育文化施設設置に関する条例の一部を改正

三年継続事業で建設が進められる「東栄グリーンハウス」の料が改められました。新しい使用料は別表のとおり、手数料は次の

◎町使用料及び手数料条例の一部を改正

「東栄グリーンハウス」の使用料が加えられ、御園ゼミナーハウス、振草自然科学センターの使用料が改められました。新しい使用料は別表のとおり、手数料は次の

新しい使用料

東栄グリーンハウス

種別	区分	料 金	備 考
宿泊料	1泊	1,000円(1人) 800円(〆)	中学生以上 小学校児童団体
	部屋使用料	昼間 1,000円(1部屋) 夜間 800円(〆) 昼夜間 1,800円(〆)	8:30~17:00 (宿泊者) 17:00~21:00 (〆) 8:30~21:00 (〆)
研修室使用料	昼間	3,000円	8:30~17:00 (宿泊者)
	夜間	2,000円	17:00~21:00 (〆)
	昼夜間	5,000円	8:30~21:00 (〆)
体育室使用料	昼間	3,000円	8:30~21:00 (宿泊者)
	夜間	5,000円	17:00~21:00 (〆)
	昼夜間	8,000円	8:30~21:00 (〆)

振草自然科学センター使用料

種別	区分	料 金	備 考
宿泊料	1泊	1,000円(1人) 800円(〆)	中学生以上 小学校児童団体

新宿泊棟の名称

「東栄グリーンハウス」に決定

大森の丘の中心に建設を進めていた新宿泊棟も、その大部分の工事が終わり、スマートな姿を見せています。この新宿泊棟の名称については、一般公募を行い、宿泊棟建設委員会が検討していましたが、このほど「東栄グリーンハウス」と決定しました。

林間学校を解体したのが昭和五十六年十二月、以後一年四ヶ月の間工事も順調に進み、今月半ばにはオープンのはこびとなつていきます。鉄筋コンクリート二階建て、面積二千四百平方メートル、部屋は和室十八室、指導者室二室で、この二十の部屋に二百二十四名が宿泊できるという立派なもの。そのほか研修室、体育館も備えており、他の施設もあわせると実に整備された文化施設といえます。この施設が、みなさんに愛されご活用いただけるようお願いいたします。

新しい賦価単価

均等割	賦価単価	備考
共済割	二十銭	kg当り
水稲共済割	二十銭	kg当り
麦共済割	二十銭	kg当り
蚕繭共済割	五十円	一箱当り
家畜共済割(牛)	三百円	一頭当り
家畜共済割(豚)	百五十円	一頭当り
園芸施設共済割	百円	一アール当り
均等割	五十円	二組員当り

とおりです。
◎御園ゼミナーハウス手数料(食事料) 朝食四百円、昼食五百円、夕食五百円、夕食六百円
◎東栄グリーンハウス、振草自然科学センター手数料(食事料) 朝食四百円、昼食五百円、夕食六百円(中学生以上)、朝食三百円、昼食四百円、夕食五百円(小学校児童団体)
◎東栄病院事業の設置等に関する条例の一部改正

今年二月一日から始まった老人保健法に関する条例が加えられました。
◎昭和五十八年度農業共済事業賦価単価が決定
新しく決まった賦価単価は別表のとおりです。
◎昭和五十八年度一般会計予算
一般会計は歳入歳出それぞれ二十億二千万円と決定。この概要は本紙四・五面でご紹介します。
◎東栄町国民健康保健特別会計(十四会計)の予算決定
十四会計の予算総額は十四億二千四百四十三万四千円と決定。この概要は六面でお知らせします。
このほか、町職員定数条例の一部改正(病院関係)、土地改良事業の実施についてなど議案五件を可決しました。

念願かない御殿保育園完成

明るくスマートな個性派

しゅん工式では80人が完成祝う



新しい時代へ…テープカット

☆「できたぞ、ぼくらの保育園!!」子どもたちの元気な声が真新し☆
 ☆い御殿保育園の園舎に響いています。昨年十月から工事が行われ☆
 ☆ていた御殿保育園改築工事がこのほどしゅん工、三月十五日現地☆
 ☆でしゅん工式が行われました。このしゅん工式のもよう、新築☆
 ☆なつた御殿保育園の概要をお知らせします。

この日のしゅん工式は午前十一時から、約八十名の関係者を集めて行われました。
 原田町長、安藤町議会議長、竹下県議会議員、林設楽事務所長の手でテープが切られると同時に、園児全員の手で大きくす玉が割られ、式はいきなり最高潮に。このあと、町長式辞、工事経過報告、

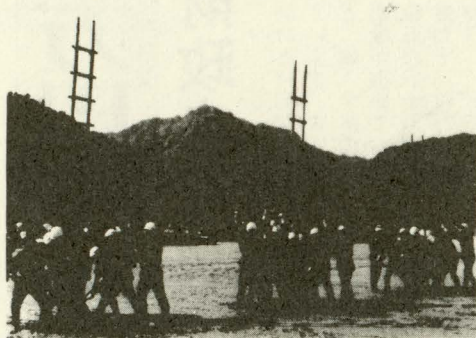

息の合ったかいてい操法

毎年恒例となっている消防団最大の行事「観閲式」が、三月六日東栄中学校グラウンドで盛大に挙行されました。
 観閲式は自治体消防の士気を鼓舞し、消防思想を普及するとともに、部隊訓練の向上を図り、消防諸般の要求に適切できるようにすることを目的に毎年実施するものです。
 式当日は、心配された天候も回復し、見事に晴れ上がり、青空のもと、早朝から出勤した七箇分団・三百八十五名が

《操法など訓練の成果を發揮》 確かな守り…消防団観閲式

- ◎所在地 大字中設楽字松久保
- ◎構造 鉄骨平屋建 不然シン
- ◎建築面積 五百十四・〇五坪
- ◎設計 (株)中建設計
- ◎施行 木下建設(株)
- ◎建設費 七千二百五十五万六千円

《事業の概要》

その姿は一新し、現代的で個性にあふれた保育園が誕生。これからの児童福祉に確かな布石を投げました。多くの人の期待をになってスタートした新生御殿保育園、新たな歴史を築くべく、力強い第一歩を踏み出したのです。

原田町長観閲官をはじめ来賓多数が見守る中、平賀団長総指揮官の指揮のもと、関団から始まって中隊訓練、ラッパ訓練、ポンプ及びかいていの基本操法、団員・自動車部隊による堂々の分列行進など、消防ならではの厳正な規律と旺盛な士気を十分に發揮して町消防団の健在ぶりと頼もしさを披露しました。

このあと式典は表彰へと移り、功績のあった団員の表彰、また永年団員とともに苦業をともにした方十四名の内助の功に対し、町長から感謝状が贈られました。
 東栄中学校グラウンドでの式典に続いて放水訓練が市場新橋をはさんだ大干瀬川畔で行われ、町消防団の全ポンプがフル回転、見事な放水が行われました。この壮観な放水訓練をもって、正午前に観閲式を閉じました。



昭和58年度一般会計当初予算

総額20億円の概要

住民生活に直結する事業が主体

二十億の大台に
到達—一般会計

町議会三月定例会で新年度予算が可決され、昭和五十八年度がいよいよ動き出しました。

当初予算は、一般会計二十億二千万円、特別会計(十四会計)十四億二千四百四十三万四千円、合わせて三十四億四千四百四十三万四千円。このうち一般会計では前年当初対比が五・一五%の増で、伸び率は二年連続してプラスとなりました。

昭和五十八年度予算に計上された主な事業は別表のとおりですが、道路網の整備、生産基盤の整備に関する事業はもとより、保育園整備や住宅建設などの福祉施設の充実や節水普及事業なども盛り込まれており、行政需要の高い事業を中心に、財源確保にも十分留意した予算となっています。

以下、新年度予算の概要をお知らせします。

予算編成の基本方針

景気の低迷による諸税の落ち込み、第二次臨調の最終答申を基本とした、財政再建に
対処する国の方針等厳しい財

政状況の中、町財政の硬直化を抑制するため、行財政の合理化の推進等、経常的諸経費の徹底した節減合理化を図りつつ、限られた財源を各事業推進のため、積極的かつ、効果的に配分することを基本として年間予算を編成した。

歳入歳出
予算総額 **2,020,000千円**

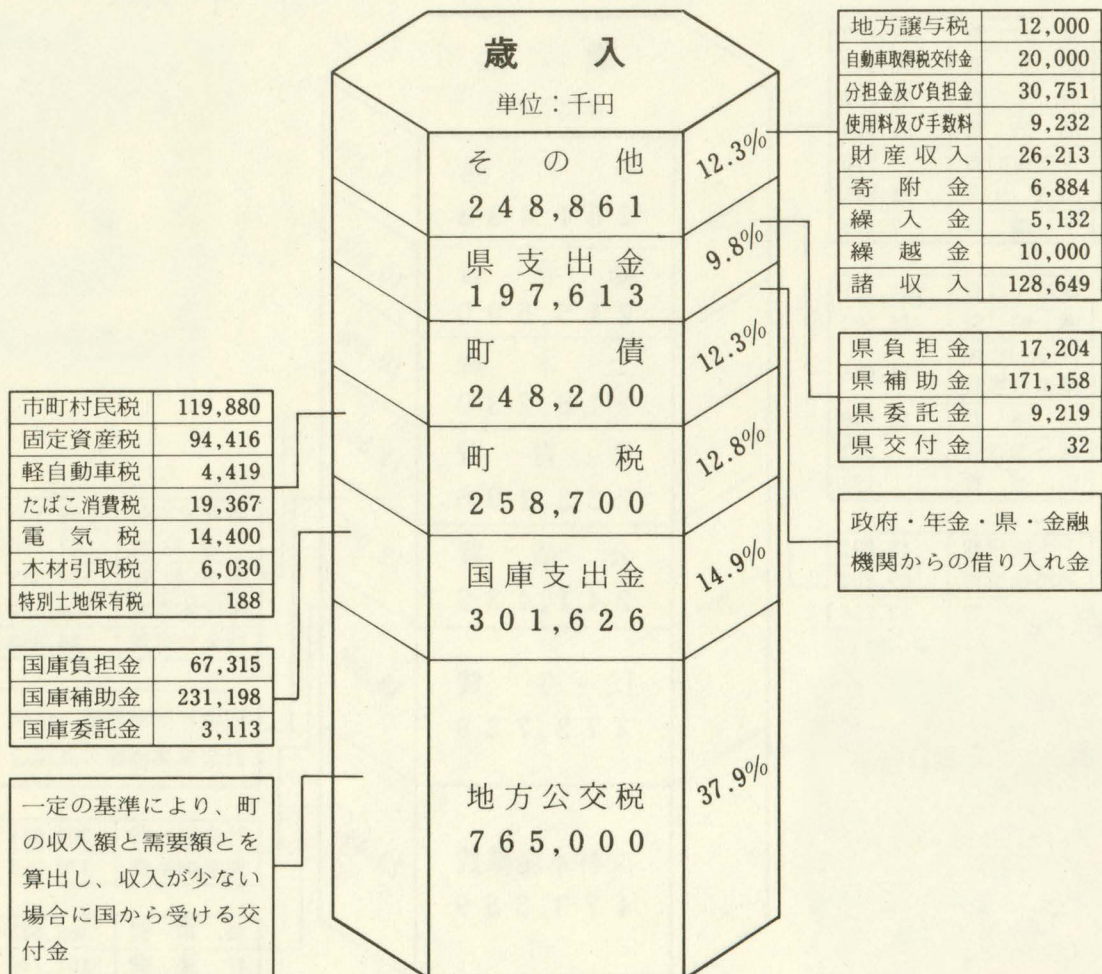

新年度予算に計上された主な事業(事業費1000万円以上を抜すい)

単位:千円

事業種目	予算額	事業種目	予算額
◎過疎バス路線維持費補助	16,111	◎林業振興事業	87,797
◎老人憩の家建設建設事業 (99㎡1棟寄近地内)	11,440	・小規模林道事業(林道貝久保線)	
◎保育園改築事業(下川保育園)	66,344	・公共林道事業(林道布川線)	
◎山村振興対策事業	16,000	・間伐林道事業(林道林線)	
(簡易給水施設建設新畑地内)		・間伐促進総合対策事業(作業道小岩獄線)	
◎農村地域農業構造改善事業(食鶏団地造成補助、畜産物処理加工施設、鶏ふん肥料化施設等)	118,160	・集団間伐事業補助他	
◎山村振興営農環境整備事業	48,600	◎道路舗装側溝整備事業	60,300
(農道4路線、市原線、川登線、大久名線、加賀野線)		・特殊改良第4種事業(町道飯田海老線)	
◎単独県費土地改良事業(農道沢上線)	20,000	・市町村土木補助事業(町道下柿野尾呂線、中田線)	
◎町単独土地改良事業(農道6路線、涛々山線アセモ立線、南山線、布川・小畑線、親所線、沢上線)	38,200	・町単独事業(町道10路線、松久保線、古戸桑原線、上桑原線、加賀野足込線、足込御園線、市場上ノ原和手貝津線、ホウジ平上奈根線、三ッ瀬鳳来線、東万場寄近線、西山赤谷線)	
◎団体営土地改良事業(大下田、塩津工区ほ場整備)	46,100	◎道路新設改良事業	14,000
◎山村振興対策事業(農道日陰線、川合大林線)	40,000	・町単独事業(町道2路線、足込小学校線、山田宮平線)	
		◎公営住宅建設事業(10戸、堀田地内)	81,595
		◎消防施設整備事業(防火水そう4ヶ所、小型動力ポンプ付積載車3台他)	
		◎林間学校宿泊棟建設事業	49,450

町民1人当り 予算額 328,242円

議会費	37,769
衛生費	115,949
商工費	23,322
消防費	55,199
災害復旧費	570
諸支出金	24,516
予備費	7,113

総務管理費	154,357
徴税費	36,560
戸籍住民基本台帳費	11,484
選挙費	12,649
統計調査費	363
監査費	177

土木管理費	45,231
道路橋梁費	89,252
住宅費	83,756

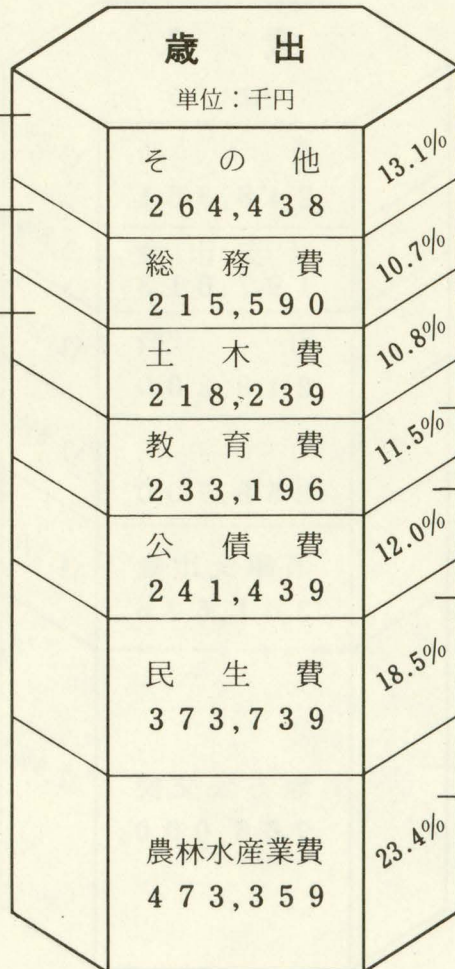

教育総務費	60,158
小学校費	67,286
中学校費	34,363
保健体育費	4,539
社会教育費	66,850

辺地対策事業債、過疎対策事業債等の償還金

社会福祉費	203,674
児童福祉費	170,065

農業費	365,623
林業費	107,736

とうえい

特別会計

総額で十四億二千万円余

国保会計など苦しい財政事情

新年度予算

昭和五十八年度の一般会計予算については四・五面での概要を紹介しましたが、ここでは東栄町国民健康保険特別会計予算を中心に、各特別会計(十四会計)の概要をお知らせします。

各特別会計の予算額は別表のとおりとなっており、その総額は十四億二千四百四十三万四千円、前年より二七・五%の伸びとなっています。

今回新たに登場したのは老人保険特別会計と御園簡易水道建設特別会計で、前者は二月一日から始まった老人保健法に関連して、また後者は今年度から二ヶ年継続で行われる事業によるものです。この新しく登場した予算を除いて前年度の

各特別会計予算 (単位:千円)

会計名	新予算額	前年度予算額
老人保健	230,458	0
国民健康保険	277,620	258,000
東栄病院事業	718,195	672,128
簡易水道	50,670	41,540
御園簡易水道	54,348	0
農業共済事業	17,862	17,172
高齢者生産活動センター	19,000	27,279
総合社会教育文化施設	55,900	28,000
各財産区(6地区)	381	381
合計	1,424,434	1,117,466

※前年度予算合計欄には奈根簡水72,966が含まれる

国保新予算の内訳 (単位:千円)

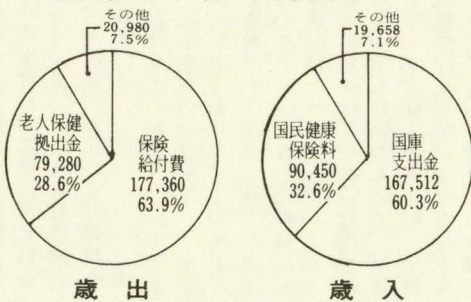

会計とは異なった予算構成になっています。まず歳入面からみますと、歳入全体の実に六割を国庫支出金が占めており、これに県支出金五百五十万円を加えますと、一億七千三百二十万円となり、全体の六二・三%を占めることになりました。次に保険料で九千四十五万円(三二・六%)、残りが町の支出金その他となっています。

一方歳出面では、保険給付費が一億七千七百三十六万円(六三・九%)老人保険拠出金(老人保健法

新入生を交通事故から守ろう

四月は新学期の初めの月、すべてが新しい季節です。

ピカピカのランドセルを背負った新一年生たちも、小さな胸をときめかせながら学校に通っています。反面、新一年生が悲しい交通事故に遭うのもこのころです。

初心者ドライバーが若葉マークを付けているのと同じように、新一年生は若葉マークの歩行者です。昨年中に起きた小学生の交通事故をみても、一年生が一番多くなっています。

幼ない子供の交通事故は悲惨なものです。大人の手で子供たちを交通事故から守りましょう。

◆**子供の特性を知ろう**

・道路上で遊びに夢中になっているときは、車の接近に気付かなかつたり、道路の反対側から呼ぶ声に、左右も見ず一目散に駆け寄つ

たりします。

- ・子供は、「危いよ、注意しなさい」というような抽象的な言葉だけでは理解できません。
- ・大人の行動を見ては、すぐにまねをします。

◆**ドライバーの注意**

- ・子供を見たらまず除行、子供の動きに十分注意しましょう。
- ・子供の飛び出しには特に注意を。
- ◆**親としての注意**
- ・今のうちに正しい交通ルールとマナーを子供に示し、身につかせましょう。
- ・子供の通う通学路の危険なところをよく確認し、毎日具体的にアドバイスしましょう。
- ・道路へ出るときは必ず一度止まって、左右の安全を確かめるようにさせましょう。
- ・遠まわりでも横断歩道を利用する習慣をつけさせよう。

四月の休日在宅当番医

四月三日	振草 白川医院
四月十日	三輪 東栄病院
四月十七日	本郷 平林医院
四月二十四日	本郷 平林医院
四月二十九日	本郷 平林医院

奈根簡易水道(277人)が完成

総延長は約8000メートルと大規模

水道普及率は約84%に、着々と伸びる実績

二年がかりで工事が進められていた奈根簡易水道建設工事がこのほど完了、三月二十四日、奈根小学校講堂でしゅん工式が行われました。

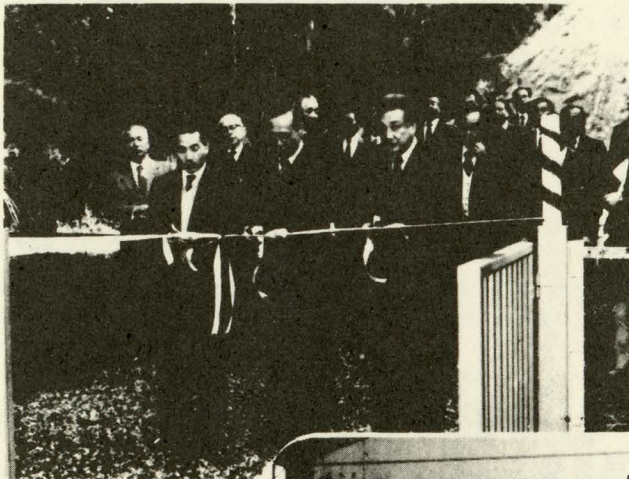

▲工事完成を祝い
テープ・カット

▶奈根小講堂での
しゅん工式から



公衆衛生の向上と、生活環境の整備を目的とする町の水道事業は九〇%の普及率をめざして、年次計画により着実に実績を伸ばして行きます。

このほど完成した奈根簡易水道は、大字三輪地内の上奈根、中奈根、下奈根、河内の四地区を給水範囲(給水人口二百七十七人)とするもので、工事は二ヶ年継続で行われました。

まず一年次目は昭和五十六年九月一日が起工式、水源(上奈根地内コタゴ沢)の取水堰堤、浄水設備、滅菌設備、ろ過池等の建設工事、本管の布設(上奈根から下奈根の一部)工事などが行われ、続く第二次工事では、昭和五十七

年七月二十九日に起工式を行い、配水管布設(四千五百以上)、浄水施設のケール布設、電磁流量計、薬注ポンプなどの設置、配水施設では配水池建設、消火栓、加圧ポンプ水槽の設置などの工事を、昭和五十八年二月一日に無事完了となったものです。

しゅん工式は、三月二十四日午前十一時から奈根小学校講堂で行われましたが、これに先立ち午前十時三十分から上奈根の浄水場でテープ・カットが行われました。式典には町内外から約五十名の関係者が集まり、工事の無事完成を祝いました。

この簡易水道の完成により、町

の水道普及率は八三・七%となり、その目的にまた一歩近づいたことになりました。

次に奈根簡易水道の概要をお知らせします。

事業の概要

事業名 東栄町奈根簡易水道建設
工事
給水区域 大字三輪上奈根、中奈根

根、下奈根、河内
給水人口 二百七十七人
給水量 一日最大給水量五五・四
m³、一日平均給水量四十
一・六m³

配給水管総延長 七、九四四・四m
総事業費 一億三千二百八十三
千円

設計 中日コンサルタント(株)
施工 愛配建設(株)豊橋支店

生の請求」をすることができます。

更生の請求ができる期間は、申告期限から一年間。ですから昭和五十七年度分の更生の請求ができるのは、昭和五十九年の三月十五日までです。

更生の請求が出されると税務署ではその内容を検討し、請求が正当な場合は、納めすぎた税金が還付されます。

確定申告を間違えた時は？

確定申告も終り、ホッととして申告書を眺めていたら、計算間違いを発見——。こんな時はそれを訂正することができません。確定申告が間違っていた時の訂正の手続きなどについて紹介します。

＜申告額が少なかった時＞
申告した税額が少なかったことに気付いた時は「修正申告」をなるべく早めに行ってください。

税務署の調査の後で修正申告をしたり、更正を受けたりすると、新たに納める税額の他に、その税額の五%の過少申告加算税がかかります。調査前に自主的に修正すれば、この加算税はかかりません。

＜申告額が多かった時＞
申告した税額が多かった時は「更正

確定申告を忘れていた時＞
確定申告をしなければならぬ人が申告を忘れていた時は「期限後申告」をして下さい。この期限後申告は税務署から「決定」(税務署の調査により、納める税額が通知される)を受けるまではいつでもできます。しかし、なるべく早く申告するほうが有利で、決定を受けると税額の二〇%の無申告加算税が加わります。調査前なら加算税は五%で済みます。

これらの申告や請求の用紙は税務署にあります。手続きなど不明な点がありましたら、新城税務署(五六千三三四)か役場税務課(六〇〇〇)までおたずね下さい。

とうえい

愛知県町村会 アメリカ・カナダ・メキシコ 視察団報告書(五)

町長 原田 研作(記)

◎ホワイト・ロック図書館

これはフレージャー川流域地区図書組織網の一環であります。ホワイト・ロック市及び南サリー区の一万人以上の登録利用者たちがこの支所間で間に合わせる事ができます。要求によっては四十二万冊以上の書籍を間に合わせることができるようになっているが常には約二万七千冊の本が書架に準備されておりあります。八十三種類の雑誌、九つの新聞が二階の読書室で読めます。この目録はシート・マイクロフィルム(④)はがき大のシートに数十百分が写されているものでやっています。

十四人の職員は小児向きの物語をする時や、学校の遠足、小旅行だとか、新入社員の指導研修旅行の時などにも参考になる関係書籍を常に各種取りそろえています。又、新しい「耳からの図書」計画も始まっています。そしてその「耳からの図書」を市内の養老院・孤児院に持ち出せるようになっていきます。フィルム、レコード、カセット・テープ、物言本(盲人用レコードやテープのこと)なども身体障害者の方々に貸し出すことができます。

図書館を常に十分に利用する方

への他に、特殊な視聴覚室を必要とする他地区の人々の集会にも利用されていますが、K大学(身障者関係の学校か?)においてもその視聴覚室は同様に利用されています。図書館においてはまた、主として地域の住民の方々による月例の美術工芸の作品展があります。また、年に一度三月に一月月間にわたって不用書籍の交換販売会が開かれます。もっと情報のほしい方は、この地区の図書館司書、フローア・モントル氏にご連絡下さい。電話は五六一七〇です。

◎ホワイト・ロック浜辺の祭典
一六七年七月一日、四日、これはヴォランティア・グループや商工発展会によって演出され積極的に支持されている年中行事であります。この浜辺の祭典は年毎に人気を博しています。この行事は六月末、七月始めの間に開かれるが、その時には余興やカーニバルのお祭り騒ぎの気分にはやしたたられて、ホワイト・ロック市のかせぎ時である夏場の情景が始まる時でもあります。夏の祭典の行事種目には次の呼びものの行事が含まれています。

街頭大行進(パレード)、展示品大会、オートバイ・クロス・レイシング大会、ウォーター・ウォーキング、野外バーベキュー、グラインド・ボール、ダンス大会、フリースト・ボール、釣り獲物くらべ大会、浜辺での(活動)事業としての砂の芸術作品競技大会。

これらの呼びものの行事は急速に国際的な名声を博しつつあります。大がかりな海の祭典、協会の自慢の種である「セマイアーム」のお祭りの女神は、それが何処に現れてもパレード参加者の心を捉えてはなさない様になって仕舞っています。「セマイアーム」祭典の女神」というヴォランティアグループによって地方色豊かに考案されて作られたものは、ホワイト・ロック狂の郷土愛精神を代表しているののである。

◎砂浜芸術作品全国競技大会
このカナダ全国版の砂浜芸術作品競技大会(⑤)砂で日本の札幌や十日町の雪祭り芸術作品のようなものを作って競う祭典はホワイト・ロック市とその抜群の素晴らしい浜辺とを世間に知らせようと言う強い希望から生まれたものであります。
ホワイト・ロック市当局は自由でしかも家族もやってみたくと思ふようにならせる、何か珍しい要素を持った目玉事業が欲しいときがしていたのです。
我々の廻りにいる子供というのは、毎日の色々の世話や監督の下にあるのであるが、はずみによ

り且つ、チャンスを与えれば嬉々として奇想天外な想像力による創造性に恵まれている、という結論に共に達したのであります。(親子家族で共に創作に一日中ひたり愉しむ場とする事を一致して考えたのであります。)

主催者たちは一九八二年八月八日の第四回年次大会の出来ばえを熱烈に期待しています。晴雨にかかわらずホワイト・ロック市や周辺地区の人々は面白さと芸術的才能が浜辺一杯に爆発的に繰り広げられることを心まわしています。即ちまた、各種建築技師、請負い人、芸術家、彫刻家、そして初心者の人たちが、合せて二万三千ドル(約四百六十万円)の各種賞金や、また、五千ドル(約百万円)の最優等賞を得ようと競うことが期待されています。

大概の人は笑顔で、目に笑いの色や希望のひらめきを浮べて、一方観客の目には興奮の面持ちで成りゆきを待ち構えています。我々は一体、他の何処で、千六百平方フィート(約四十坪)もあり、高さも十六フィート(約四・八メートル)である砂の館(単一家族用の住宅よりずっと大きいのであるが)を見る事ができようか。
参加チームは塑像種目における最優秀賞、城廓種目での帝王賞、模型の本物をつくり賞、自由テーマ大賞、海獣部門や報導機関部門での一等賞、等をめざして競うのであります。砂を固める新しい技法は常に試されていますので多く

のチームの人々は単に楽しみや習作のつもりで来るのであります(五千ドルの賞のついた)最高選手権チームを獲得する好運とも隣りあわせているのであります。我々は皆これまで砂の芸術作品を経験してきており、このことは幼少の時分を回想するチャンスを与えてくれます。ただし、この競技大会の主旨の範囲内に関する限りにおいて、たしかに賞金は大型です。その様に砂の彫刻作品もまた、砂の館も共に巨大なものであります。

カナダ全国版の「砂の館」の公開競技は成長した子供たちのものです。そこに確実なことが一つあります。それは一歳から九十一歳までの人たちが、この砂の館作りの大会場に集まるということです。全国選手権大会は、つまり面白い遊びであり、一風変わった思いつきのアイデアを表現する時であり、又、幼年時代に戻る時でもあるということにつきます。貴下もシャベルを持ってきて下さい。我々は会場でお待ちしています。一九八二年八月八日の正午カッチリにですよ。

◎ホワイト・ロック近代劇場
確かに本当に楽しい生活様式や環境を提供することによって、ホワイト・ロック市は各分野の演技者、美術・彫刻家たちや、又広く芸術愛好者たちの心を引きつけて来ました。
スターにあこがれている卵を育成する場としてのホワイト・ロッ

(次ページへ続く)

とうえい

ク劇場は、芸術的な演技才能や芸術的指導の面で、国際的に認められている所です。

繁華街の自前の家屋敷の中に本社を持つていたので、劇場は何時も活気を呈しています。この劇場は、約三十六年前に設立されたのでありますが、演劇界の人々の間に羨望にみちた名声を次第に得るようになり、また、最高水準の現代劇を制作するために現場で台本を使う俳優や監督たちで国際的に活躍している人々の注目する処となっています。劇場の毎年やる出し物「パントマイム」はクリスマスから年末休暇シーズンの間に上演されますが、その期間中の目玉的呼び物であります。近代劇場に比べると新しいが努力して同様に認められるようになったものに、ホワイト・ロック夏季演劇場があります。これは職業的俳優や監督や演技者で組織されているので、この夏季劇場は別の特徴をもった魅力を発揮することがお約束できます。そしてきつとこの地域に、もう一寸別の特徴をつけ加えてくれると確信します。

◎夏季劇場

楽しく且つ活気に満ちた夏場の当市の夏季劇場の評判は、広く国内に響き渡りつつあります。例えばシヤトレース誌では「カナダ国内のベスト・テンにはいる」といっていますし、また、カナダ商工界誌では「ホワイト・ロックを見習え」と熱烈に言っています。七月早々から九月の第一週まで

の間、ホワイト・ロック夏季劇場は、レパトリー制(専属の劇団が一定数以上の劇を毎晩交替で上演するやり方)で四種の出演題目にわたってドラマを上演します。同様に凡ゆる年齢の子供むきのももランチ・パケット小劇場やります。なお、この外に金曜日や午後十一時十分には、深夜劇場もつけ加わります。夏季劇場のシーズン中の目玉興行は水曜日と日曜日には晩餐会とセットになった演劇があり、また土曜日にはガールデン・パーティー形式での上演がくりひろげられます。

昨シーズンは大変なお褒めの劇評を頂き、シーズン中の総入場者数の記録は破られ、売り切れの立札が屢々たてられましたので予約をおすすめ致します。電話は五三三三三三です。ホワイト・ロック劇場でお取り扱いを致しております。ジョンストン通り五三番です。

◎ヴォランティア・グループ及び社会奉仕団体

- グループとクラブ——歴史研究会、演劇クラブ、夏季演劇クラブ、社会慈善協会、芸術評議会、ピースアーチ地区病院協力隊、博物館、美術工芸協会、サラー博物学者連盟
- 奉仕団体——オオシカ保護クラブ、ライオンズクラブ、ロータリークラブ、パン焼き主婦クラブ、他四団体(省略)
- 社会事業センター——ヨットマリナー、テニスクラブ、体育館、南サラー室内水泳プール、高齢者

計画「A」地方公共団体ホワイト・ロック市1982年度予算

1カナダドル200円換算

歳入	歳出
財産課税収入 718,846	総務管理費 123,102
公共施設利用料 5,200	臨時準備金 26,963
諸税に替る補助金 7,823	保護業務費 306,753
公共サービス収入 22,850	運輸交通業務費 163,974
自己財源収入 56,289	ゴミ廃棄物収集処理費 69,686
投資による利子収入 40,000	保健衛生福祉業務費 14,077
道徴税罰金等及び利子収入 10,000	企画費 10,734
他の自治行政機関繰入金(無条件) 121,764	環境開発業務費 400
(条件つき) 22,720	公園及び余暇行政費 180,562
運用剰余金繰入 31,000	ホワイト・ロック図書館費 32,123
事業実施完了による準備金繰入 12,178	公債費 77,675
支払準備金繰入 2,179	資本的支出—公共事業建設投資 27,600
他行政機関交付金計 815,066	その他(凡て) 14,082
下水道会計収入 123,191	繰越金 3,120
	他行政機関繰出金 815,067
	下水道会計支出 123,191
総計 1,989,106	総計 1,989,106

活動センター他(クラブ省略)
●青少年事業——スポーツ関係
野球、バトミントン、水泳、テニス、サッカー、少女サッカー、ホッケー、乗馬、スケート等)
●社会的催事とその計画——商工会議所貿易博、年度定期大会、ミス・ホワイトロック大行進パレード、海の祭典各種行事、公開砂浜芸術作品公開競技、浜辺のクリスマス行事
●教会——クリスチャン・サイエンス、自由福音教会、救世軍、海の星カトリック教会、バプテイスト教会他(省略)

地方公共団体ホワイト・ロック市の行政担当部評議会は、市条例第二四六条の規定に従って元三年十二月三十一日に終る当該年度の年間予算を編成させねばならない。且つ、その予算は元三年五月十五日迄に採択されねばならない。従って、市評議会は以下の様に法定するものとする。即ち、
一、ここに添付され且つこの準則の一部を構成する計画「A」は元三年十二月三十一日までの地方公共団体ホワイト・ロック市の行政担当部の年間予算として採択する。
二、本年度の市出納室より既に支払われた金額の凡ては、ここに比準され確認される。
三、この準則は「元三年度予算準則第八五九号」としてすべての支

出目的に適用が可能である。
第一回打合せ 日付 年月 日
第二回打合せ 日付 年月 日
第三回打合せ 日付 年月 日
慎重審査の上最終採択日付年月日
市長 (署名)
事務官 (署名)
行政官 (署名)
終りに内容は区々で比較にはならないが、一般会計での住民一人当たり行政コストを比べてみたい。東栄町五十八年度当初予算額を単純に六千六百六十人と割ると、三十三万七千円、鳳来町三十六年度六千三百万円を一万六千四百五十人で除すと二十二万二千円、一万三千四百人のホワイト・ロック市は一人当たり十四万八千円也。
歳出の内容はよく判りませんが、運輸交通業務、公園・余暇行政費が多く余暇利用による観光対策に意を用いている様です。また、他行政機関へのトンネル収支分が多いが、これらは上級政府や近隣公共団体の相互負担による病院運営やその他公益事業の関係分ではないかと思えます。共同体の組合事業としてリスクの分散、経費削減合理主義的経営に徹しているのではないか。戦前の日本の村役場に似て単純な構成の様に感じます。
気候風土、生活、人種社会構成意識と行政との係りあいを、拙い報告の中からお汲みとり下されば幸甚です。お気付の事があれば役場宛私にご意見をお聞かせ下さい。以上を以て研修報告と致します。(終)

明るく正しい選挙のしるべ

投票は自由な意志で

◎自由な判断による責任ある一票

政治が、住民を代表する選ばれた代表者によって、民意を反映して行われるためには、住民の意志が正しく表された投票によって、

正当な代表者が選ばれなければなりません。このためには、何よりもまず、自由な判断による責任ある一票によって代表を選ぶことのできる「選挙の自由」とくに「投票の自由」が保障されていなくてはならないわけです。

◎投票の自由が秘密を保障「投票の自由」は投票の秘密が守られることによって保障されています。

◎「不自由投票」

ところが、現実の選挙においては「投票の自由」が侵されている例が、まだまだ少なくないようです。義理や人情にしばられたり、世話になったからとか、面道を含

ます。選挙人が誰に投票したかわかるような制度では、そのことから脅迫されたり、差別待遇を受けたたり、また買収などがしやすくなったりして自由な投票は望めません。公職選挙法では、公正な管理制度をうちたてて投票の自由と秘密を保障しています。

◎「不自由投票」

ところが、現実の選挙においては「投票の自由」が侵されている例が、まだまだ少なくないようです。義理や人情にしばられたり、世話になったからとか、面道を含

母と子の健診と相談

母親教室

- ◎日程 4月21日(木)
テーマ...妊娠の生理と注意、お産の準備、安産教室
5月4日(木)
テーマ...赤ちゃんの保育、妊娠中の栄養、産後の生活、家族計画
◎時間 受付 13:30~14:00
講義 14:00~16:30
◎場所 東栄病院研修室
◎対象 町内全妊婦
◎費用 無料
◎持参するもの 母子手帳

妊婦健診

- ◎日時 4月27日(木) 14:00~15:00
◎場所 東栄病院産婦人科外来
◎対象 町内全妊婦
◎費用 無料(薬代は有料ですので診察券か保険証をご持参下さい)

乳児母親健診

- ◎日時 4月28日(木) 13:00~15:00
◎場所 産業会館保健室
◎対象 昭和57年4、6、8、10、12、昭和58年2月中に生まれたお子さんと2ヶ月児と1歳児をお持ちの母親
◎費用 無料
◎持参するもの 母子手帳

戸籍の窓口

二月受付分

Table with columns for names, addresses, and birth dates. Includes entries for 加納裕巳, 伊藤るい, 森熊吉, etc.

ふるさと歌壇 互選首

二月詠草歌 第二五二回

如月に入りて久びさ雨けぶりぬくみ初む土にやわやわとしむ
蛇センター珍らしと見つ且恐ろしと思いはいまだ脳裏はなれず
冷え冷えと緋の雲山上の松にかかりて一日は暮るる
ひそまりし里の夜更けを包むがに炭焼く煙り白く上れり
自然薯の枯草小さくゆるがせて時折時雨音残しゆく
早春の光静かに降り注ぎ山脈の鉄塔ほのぼのとして
音もなく降りつぐ雨の地にしみみてクロッカス黄の花もたげたり
載きし干し柿舌に仄甘し友らと勵む新年歌会
朝早く電話は知らすよるこびを又も女よ見めよしと言ふ
霽降りしばしをあがる水たまりに二月の青空ゆれて映りぬ