



東栄町長に原田畊作氏

当選証書付与式

平成元年

6

人口と世帯

4月末日現在
()内は前月比

人口 5,734人(+4)
男 2,747人(+8)
女 2,987人(-4)
世帯数 1,781戸(+2)

(住民基本台帳+外国人登録)

任期満了に伴う東栄町長選挙は、2名の候補者で争われ、開票の結果、原田畊作氏が三期目の当選を果たしました。

5月29日には、当選した原田畊作氏に選挙管理委員会委員長から当選証書が交付され、向う4年間の町の首長となりました。21世紀に向けて、町民の皆さんも一致協力して活力のある町づくりを目指しましょう。

印刷：(豊橋)親和プリント株式会社

東栄町長選挙

原田暁作氏が三選

投票率は85.3%

任期満了に伴い、町内外から大きな関心を集めた東栄町長選挙は、去る五月二十三日に告示され、二名が立候補。両者それぞれに熱のこもった選挙戦を繰り広げ、五月二十八日の投票の日を迎えてその幕を閉じました。

即日開票の結果、原田暁作氏が二千五百六十八票を獲得して三期目の当選となりました。

関心を集めた町長選挙

東栄町が発足してから十回目にあたる町長選挙が五月二十三日の告示を皮切りにスタートしました。

告示日には、午前八時三十分から役場の会議室で立候補届出の受付が開始され、原田暁作氏（無所属）と岡田敬男氏（日本共産党）の二名が立候補し、選挙戦の火ぶたが切られました。



慎重な開票作業

今回の町長選挙も前回と同様に二名の立候補者によって争われ、両者それぞれに街頭演説や個人演説会など、地方選挙独特のムードをかもし出し、有権者の関心が高められました。こうして選挙戦は二十七日に最後の幕を閉じ、両候補者は有権者の厳正な審判を待ちました。

五月二十八日の投

各投票所の投票状況

投票所名	当日有権者数	投票者数	投票率 %
柿野	137	122	89.05
設楽	317	280	88.33
布川	71	65	91.55
月	254	221	87.01
本郷	1,025	876	85.46
三ッ瀬	108	98	90.74
市場	402	333	82.84
下田	316	261	82.59
川角	95	86	90.53
足込	174	146	83.91
御園	138	120	86.96
東菌目	76	61	80.26
西菌瀬	69	63	91.30
渡瀬	64	48	75.00
畑	299	238	79.60
市深	127	118	92.91
奈根	217	186	85.71
粟代	305	255	83.61
小林	100	84	84.00
古戸	277	238	85.92
合計	4,571	3,899	85.30

票日は、町内二十か所の投票所で午前七時から一斉に投票が開始されました。

当日は好天に恵まれ、首長を決める選挙とあって朝七時の投票開始を待つ有権者の姿も見受けられ、関心の高さをうかがわせました。

午後六時の結了時の投票率は、市深投票所の九十二・九一%を最高に、各投票所共まずまずの成績で町平均は八十五・三%でした。

開票は即日、役場二階の会議室を開票所に行われ、午後七時三十分、参観者が見つめる中で候補者の運命を分ける投票箱が一斉に開かれました。緊張した場内では開票作業従事者が慎重に投票用紙を分けてゆき、点検、計算と何重ものチェックの後選挙長に渡りました。

開票途中の午後八時と八時三十分の開票速報が発表されると一喜一憂のどよめきが起こり、午後八

時四十五分、両候補者の得票数が確定し、原田暁作氏の三期目の当選が決まりました。

町長選挙の得票数

当選 原田 暁作 二、五六八
岡田 敬男 一、二四四

明るく活力ある町づくりを！

この選挙戦を通じ、有権者のみなさんが、それぞれの夢と希望を一票に託して、向う四年間の町政をまかせるために、自分たちの手で選び出した町長に寄せる期待はまことに大きなものがあります。いずれにしても、この選挙が残したいろいろな功罪はあったにせよ、いち早く首長の町政のもとに町民が一致協力して、明るく活力ある町づくりへの努力が切望されるところです。

山村林業構造改善事業

東栄町林業センター完成

三河材銘柄化や販路開拓へ

東栄町は総面積の九十一%が森林であるという地域柄、歴史的に素材生産に従事しながら、かたわら農業を営む第一次産業が主体でした。

しかし昭和三十年代後半からの高度経済成長期に農家の若い労働力が他産業に向けられるなど、若年層の減少等により、生産性が低くなり当町の基幹産業である林業は、近年の材価低迷等で林家の生産意欲が減退し、林業の近代化は停滞気味となつています。

が山村林業構造改善事業の一環として国、県の補助を受け、総事業費五千九百七十九万円をかけて木造平屋建て三百平方メートルの中に展示室、ホール、事務室、会議室、研修室を配置した建物です。

本町に豊富にある森林の特性と林業の振興を図るという主旨から設計を豊橋技科大の建設工学系の定方啓教授、渡辺昭彦教授、森一彦助手それに地質工学系の河邑真助教授の研究陣にお願いし、木材の持つ特性や魅力を生かした最先端の技術を導入され、数々の特徴のある建築となつています。その一つとして大黒柱とトラス吊り構造が採用されており、これは建物の周囲に高さ六メートル直径六十センチメートルの杉丸太の大黒柱六本を建てその先端からスパンの大きい長さ十二メートルのワイヤーケーブルを吊るといった構造です。この構造では、地震や風圧などによる短期の荷重に対しても、力に対して柔軟に変形し、復元するという木構造特有の特徴と、吊り構法による柔軟性によって通常

より高い安全性が得られることができます。

▶大黒柱とトラス吊り構法を採用

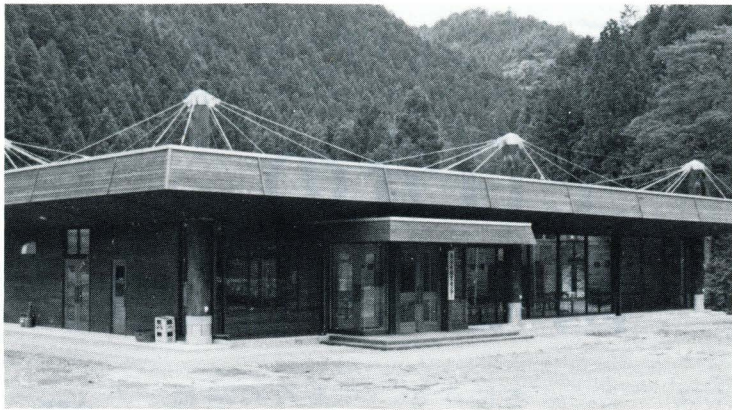
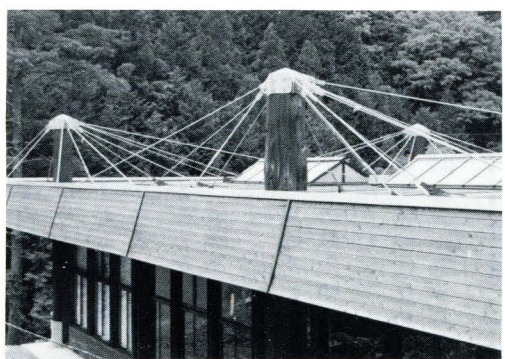

完成した林業センター

この林業センターは、林業全体の指導、各種技術研修の場としての利用の他、三河材銘柄化や販路開拓するために生産から流通加工、製品販売まで一貫した木材供給システムの集中管理機能を備えた施設として活用します。

林業センターは、東栄町

今後このセンターに隣接して作業用建物、管理棟、製品保管倉庫などを計画しており、これらもすべて林業センターと同じ木構造とし、統一した建築群で三河材PRの先駆的役割を果たしていき一層の銘柄化や販路開拓に向けて林業者の便が図られていきます。

林業センター概要

事業主体：東 栄 町
事業名：山村林業構造改善事業
場 所：奈根字加久保56-2
構 造：木造平屋建
敷地面積：738㎡

建物面積：300㎡
総事業費：59,790千円
国庫補助金：28,245千円
県費補助金：8,473千円
町 費：23,072千円

設計：東栄町山村林業構造改善事業研究会
飯島建築設計事務所
施行：土地整備一朝日土木興業株式会社
活動拠点施設一木下、清川建設共同企業体

歯垢がついたら要注意

一生自分の歯で食べよう!

歯の衛生週間 6月4日〜10日

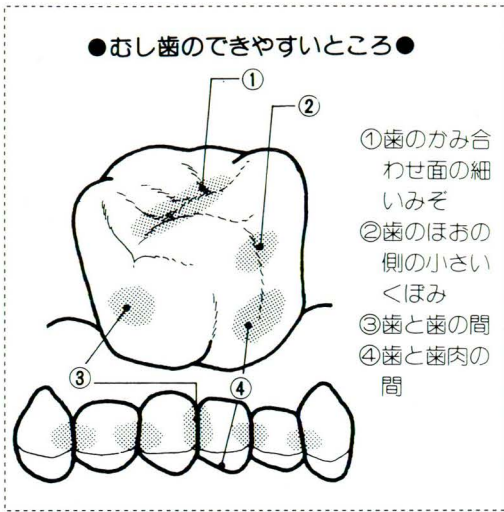

- ①歯のかみ合わせ面の細かいみぞ
- ②歯のほおの側の小さいくほみ
- ③歯と歯の間
- ④歯と歯肉の間

むし歯を予防するためには、ミュータンスなどの細菌が繁殖しにくいようにすることが大切です。

むし歯予防 3つの決めて

まず第一は、食後必ず歯を磨くことです。当たり前のことですが、これが歯に細菌をつけないようにする一番の方法です。もし、食後に歯磨きができない場合でも、口をすすぎ、歯を清潔な状態にしておくようにしましょう。

第二に、糖分

これが歯の表面に歯こうを付着させるのです。そして、この歯こうの中にできた酸によって歯に歯が侵され、むし歯になると考えられています。

むし歯は、ミュータンスという細菌の一種が中心となって起こる病気です。この菌はいつも口の中にいて、食べ物の中の糖分を栄養にして繁殖し、不溶性、粘着性のあるデキストランという糖をつくります。

をおさえることです。ふだんわたしたちの食生活の中で一番多く摂取されている栄養素は糖分です。あまり甘いものを多く食べたり、味付けを必要以上に甘くした食事をとるのは避けたいものです。

また、間食の回数が多いとむし歯になりやすいというデータもあります。間食をした場合でも、そのあとに歯を磨いたり、口をゆすいだらしましょう。

第三に、よい歯質、つまりむし歯を引き起こす細菌に対して抵抗力のある丈夫な歯をつくるよう心がけることです。牛乳やひじき、しらす干しなどに含まれているカルシウムや、さまざまな食品に含まれているリンは、歯の大部分を形成する大切な栄養素です。またビタミンA、C、D、たんぱく質なども丈夫な歯をつくるものです。若いうちから栄養のバランスを考えた食生活をしましょう。

定期検診を受けましょう

また、半年から一年に一回は定期検診を受け、むし歯の有無や歯の磨き方などを聞いておくとういでしょう。そして、むし歯とわかったときは、そのまま放置せず、早目に処置をして下さい。

一生自分の歯で食べられるよう毎日のお手入れを忘れずに。



梅の実が実る季節です。昔は、未熟の梅には青酸があるので、青梅を食べると中毒すると子供たちに注意したものです。でも、最近はそのことを口にする人は少なくなりました。飽食の時代になって、青梅を拾って食べる子などがいなくなったからでしょうか。

梅酒

とです。自分で消費するために、酒と他のものを混和することは酒の製造とみなさないといふことになったわけです。それで、梅のほかに、いろいろな果実を焼酎などに漬けて楽しめるようになりました。ただし、果実のうちでブドウだけは許可されていません。

ところで、六月五日は世界環境デー。そして、この日を初日とした一週間が環境週間です。今年のキャッチフレーズは「昨年引き続き「みんなで築くよりよい環境」です。この期間に各地で、環境問題をテーマにした行事が行われます。東京では、低公害車フェアなどが計画されています。



梅酒は、鮮度の関係で国産が多いようです。都会では梅干しを自家製する家は少なくなりましたが、梅酒作りはなかなかの人気です。梅の実と、砂糖または氷砂糖を焼酎(しょうちゆう)に漬けた梅酒は、夏の暑気払いなどにぴったりの飲み物です。梅酒を自家用としてつくるのが酒税法で正式に認められたのは、昭和三十七年のこ

あなたの家の周囲は大丈夫ですか

不意に訪れる 恐ろしい土砂災害

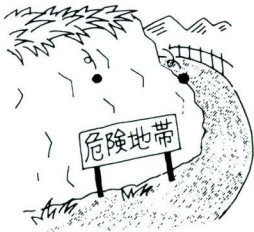

六月は、土砂災害防止月間です。この月間は、皆さんが土砂災害の危険から身を守っていただくために、ふだんから土砂災害について関心を持ち、防災知識を身につけていただこうとするものです。

土砂災害の いろいろ

土砂災害には、土や石が水とともに流れて起こる土石流、急な斜面から土砂が崩れ落ちるがけ崩れ、土砂が大量にすべり出す地すべりなどがあります。

いずれも雨が長い期間降り続いたときや一時的に大雨が降った後など、雨水が地中にしみ込んで土砂がゆるんだ時に発生します。土砂災害発生の前ぶれとして、次のようなことがあげられます。

土石流の前兆

- 1、沢の水が白くにごる。
- 2、沢の水が一度減る。
- 3、ジェット機の飛ぶような異常音が聞こえる。
- 4、山の中ほどから水が噴き出す。

災害は忘れた頃にやってくる

がけ崩れの前兆

土砂災害は、いつ起こるかわかりません。私たちの暮らしを恐ろしい土砂災害から守るため、日ごろからの対策を怠らないようにしたいものです。そこで皆さんに心掛けていただ

- 1、きたいことをあげてみました。雨は終わっても、土砂崩れは終わりませんので注意しましょう。
- 2、集中豪雨の雨の降り方は、三時間ぐらいのサイクルで強弱がくり返されます。小止みになっても注意しましょう。
- 3、今までに崩れたことのないがけが実は一番危険です。自分のところは大丈夫という観念はやめましょう。
- 4、避難命令が出たら、とにかく避難しましょう。
- 5、家庭でも、土砂災害時に対する避難経路、避難場所等の話し合いをしておきましょう。

ご存知ですか

人権擁護委員制度

日本が戦後新しく生まれ変わったとき、何よりもまず国民の基本的な人権の擁護と人権思想の普及と高揚が強く求められ、基本的人権の尊重を基調とした日本国憲法が制定されました。

昭和二十三年にまず政令に基づいて人権擁護委員制度が設けられ、翌二十四年六月に人権擁護委員法

が施行され、国民の基本的人権を擁護し見守る、いわば民間人による人権の番人の機関が誕生しました。これが人権擁護委員制度の始まりです。

人権は、人間が平和に生きて行く上で最も大切な権利です。自分だけでなく、あなたもみんな人権が尊重されなければなりません。

私たちの町では次の方々が町長から推薦されて法務大臣が委嘱した人権擁護委員です。相談は無料で秘密は守られます。お気軽にご相談下さい。

三 高 宏	本郷	6-00019
伊 藤 元	下田	6-00727
奥 田 哲夫	西曹	6-00197
原 田 芳子	月	6-00361

6月は土砂災害防止月間

弓道教室のお知らせ

東栄町教育委員会と東栄町弓友会では下記のとおり弓道教室を開講します。

期 日 6月から来年3月まで
毎週木曜日 午後7時から9時
(今月は6月1日、8日、15日、22日、29日)

場 所 東栄町弓道場
参加資格 中学生以上ならどなたでも参加できます。
申し込み 特に必要ありません。直接弓道場へお出かけ下さい。弓具は弓友会で用意します。
問合わせ 東栄町教育委員会 6-1266
東栄町弓友会 会長 平賀久人宅 6-0016

皆さんの参加をお待ちしています



働く母と子の 林間学校開催

愛知県東三河労政事務所では、東三河地区在住の女子労働者とその子供を対象に「働く母と子の林間学校」を開催します。

この学校は、働く母と子が宿泊をし、自然に親しみつつレクリエーション等を行うことにより親子のふれあいを高めようとするもので、次の要領で開催されます。

期 日 7月29日(土)から7月30日(日) 1泊2日

開催場所 愛知県民の森、やまびこの丘他(鳳来町)

人員 50人

費用 無料。ただし、自由時間

児童手当の認定請求と 現況届をお忘れなく

次代の社会をになう子供たちを健全に育成するために、第二子、第三子以降とともに就学前の児童養育している方が対象となり、昭和五十八年四月二日以降(年度当初で六歳未満)の児童を含む二人以上の児童を養育している方に児童手当が支給されています。

この児童手当を受けようとする場合、公務員以外の方については住所地の市町村長の認定を受けることが必要となります。該当する

方は、市町村役場へ認定請求を行って下さい。

また、現在児童手当を受給している方は、前年の所得状況、六月一日現在の養育状況及び被用者(給与所得者など)であるかどうかを確認するための現況届を提出していただくことになっていきます。提出されませんと、引き継ぎ受給できなくなりますのでご注意ください。提出期限は六月末日です。

中の見学料等は各自負担。
申込先 愛知県東三河労政事務所
豊橋市八町通5-4
(0532-5412582)

外国電波でテレビに混信障害

ここ数年、四月下旬から八月頃まで、テレビの1〜3チャンネルの画面に杉あや模様(板目模様)が重なって画面が見えにくくなる場合があります。

これは日本海上空に発生する「スボラティックE層」という電波を反射する層によって外国の放送電波が反射され、日本まで到達し混信を起こしている場合がほとんどです。

東三河地方では、名古屋局のテレビ放送1〜3チャンネルやFM放送が、昼前後と日没後から夜間にかけて妨害を受けることが多く、数分から二時間位続きます。

受信障害のご相談は、NHK豊橋支局(電話0532-15511-11)までお寄せ下さい。

児童手当受給者の 皆さんへ

平成元年二月から五月分の児童手当を六月九日に指定の金融機関へ振込みしますので、ご確認下さい。お問い合わせは、役場福祉課福祉係までお願いします。

水道週間・六月一日〜七日

水道の水は
きれいな おいしいね

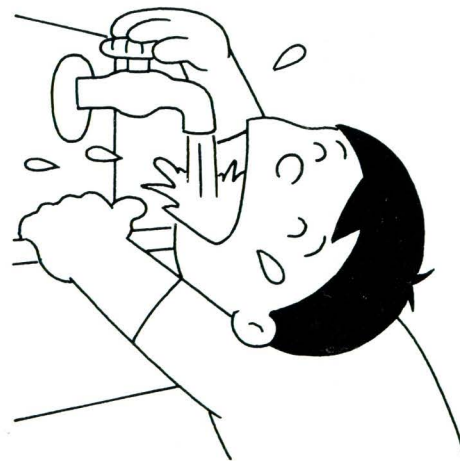

障害者用自動車 購入資金の貸付

身体障害者が運転する自動車又は身体障害者、精神薄弱者と生計を同一にする方が当該者の日常生活の便宜や社会参加のために運転する自動車の購入に必要な経費の貸付が受けられます。

貸付限度額は二百万円以内、貸付利息三%(平成三年度までは特例的に一・五%)、償還期間は据置六か月経過後、六年以内です。詳しくは、東栄町社会福祉協議会(東栄町役場福祉課内)へお尋ね下さい。

電話六〇五〇一 内線二四

新城公共職業安定所の巡回相談

- ◆実施日：6月26日(月)
- ◆受付時間：午前10時～午後3時
- ◆場所：東栄町役場 和室

人工肛門造設者 装具費助成事業

人工肛門を造設している方に対して、装具費の助成が受けられる制度があります。

この制度は、愛知県内に住所を有し、昭和五十九年九月三十日以前に人工肛門を造設した方及び、世帯の前年の所得税の合計額が十五万六千円以下の方が対象（ただし、身体障害者福祉法又は、生活保護法その他の施策で装具の支給又は助成を受ける者は除く）で、人工肛門受便器に対して月額千五百円の助成が受けられます。助成金を受けようとする方は、社会福祉協議会に備え付けの申請書に人工肛門を造設していること

交通事故のご相談は お気軽にどうぞ 無料でご相談に応じております

午前9時半～午後4時40分(平日)
土曜日は正午まで(第2・第3土曜日は休みます)
◎専門の相談員が親身になってご相談に応じます
◎弁護士相談日：毎週水曜日 午後1時～4時

社団法人 日本損害保険協会 名古屋自動車保険請求相談センター

名古屋市中村区那古野1-47-1
名古屋国際センタービル9階 名古屋調査事務所内
☎052-583-9755(直通) 052-563-3551
電話のご相談もお受けします

を明らかにできる医師の証明書と住民票を添付して申請をして頂きます。
詳しくは、東栄町社会福祉協議会(東栄町役場福祉課内)へお尋ね下さい。
電話六〇五〇一 内線二四

サービス業基本 調査にご協力を

総務庁では、7月1日現在で、サービス業基本調査を実施します。この調査では、サービス業事業所の従業者数、事業収入金額などを調査します。
6月下旬から調査員が事業所を訪問して調査票の記入をお願いいたしますので、調査にご協力下さい。

6月の 休日在宅当番医

6月4日	津具 熊谷 医院 (0566833334)
6月11日	三輪 東栄 病院 九一三三一
6月18日	振草 白川 医院 八一五〇〇六
6月25日	豊根 明春堂 医院 (0566)511001

※都合により一部変更
することがあります。

おわびと訂正

広報とうえい5月号の次のところに誤りがありました。おわびして訂正します。

- 3面——人事異動
- 新採用
- 加納 三枝 本郷保育園保母
- 5面——東栄町消防団
- 副団長 佐々木 経人
- 電話 815346

平成元年度 野球・ソフトボール組合せ表 (6月分)

日	曜日	ゾーン	組 合 せ	主 審	16	17	18	19	20	21	22	23	24	25	26	27	28	29	30	
					金 一 般	土 一 般	日 混 成	月 野 球	火 混 成	水 一 般	木 野 球	金 一 般	土 混 成	日 一 般	月 野 球	火 野 球	水 混 成	木	金 一 般	
					ラビッターズ × 東 朗 会	栗代バイパス × キュニビニ	二タ田コンドルズ × 月 クラ ブ	フリクサ × 三輪バイオレント	レッドバレー × 三輪球友クラブ	東 朗 会 × 東 ベンベン草	サンマルクラブ × 朝日クラブ	ドラムス × タイガース	スリッククラブ × みそのクラブ	ラビッターズ × コスモス	東栄キラーズ × 東栄町役場	サンマルクラブ × 振草クラブ	振草クラブ × 二タ田コンドルズ	ジャガーズ × 二タ田クラブ	二タ田クラブ × コスモス	
					田中好美	原田勝二	関口和久	東栄町役場	村松裕司	夏目 浩	バイオレント	国枝 進	鈴木英治	山田麻雄	サンマル	スターズ	村上孝治	村松孝治	清水 晃	

電波は正しく

使いましたら!

電波法違反防止旬間 / 6月1日~10日

六月一日から十日までは、電波法違反防止旬間です。
無線通信には、防災や救急医療など、私たちの人命や財産の保護に関して重大な役割をはたしているものがあります。

これを妨害することは、私たちの生活に重要な危険をもたらすこととなります。電波はルールに従って正しく使しましょう。

① 無線局を開設しようとする人は、郵政大臣の免許を受けて使います。

② 郵政大臣の免許を受けないで

無線機を設置したり使用すると罰則の適用を受け、一年以下の懲役又は二十万円以下の罰金に処せられますから注意しましょう。

③ ハイパワー市民ラジオは、使わないようにしましょう。

④ 不法なコードレス電話は、使わないようにしましょう。

問い合わせ先
東海電気通信監理局 電気通信
部調査課
(電話〇五二一九七二一九六四三)

母と子の検診と相談

母親教室

- ◎日程 6月15日(休)
テーマ…妊娠の生理と注意、お産の準備、安産教室
- 7月5日(休)
テーマ…赤ちゃんの保育、妊娠中の栄養、産後の生活、家族計画
- ◎時間 受付 13:30~14:00
講義 14:00~16:30
- ◎場所 東栄病院研修室
- ◎対象 町内全妊婦
- ◎費用 無料
- ◎持参するもの 母子手帳

妊婦検診

- ◎日時 6月28日(休) 14:00~15:00
- ◎場所 東栄病院産婦人科外来
- ◎対象 町内全妊婦
- ◎費用 無料 (薬代は有料ですので診察券か保険証をご持参下さい)
- ◎持参するもの 母子手帳

乳児母親検診

- ◎日時 6月22日(休) 13:00~15:00
- ◎場所 産業会館保健室
- ◎対象 昭和63年6、8、10、12月、平成元年2、4月生まれのお子さんと、2ヶ月児と1歳児をお持ちの母親
- ◎持参するもの 母子手帳

6月の納税等は

- 町 県 民 税
- 国民健康保険料
- 保 育 料
- 国民年金保険料
- 水道使用料
- 住宅使用料

※口座振替をご利用の方は預金残高を確認してください。

※直接納付の方は期日までに役場出納室又は金融機関へ納付してください。

納期限は6月30日

戸籍の窓口

四月受付分

よろこび	氏名	保護者	住所
赤谷文也	文吉	月	
伊藤 優	康匡	本郷	
かなしみ	氏名	年齢	世帯主 住所

山本ヨシ子	86	恒 男	中設楽
佐々木房治	84	昌太郎	下 田
伊藤晴夫	57	清	下 田
森下不仁枝	79	振 草	振 草
伊藤けさの	91		

みなさんのまわりの身近な話題などがありましたらお知らせ下さい。……東栄町役場企画課(六一〇五〇一)

ふるさと歌壇

四月詠草歌 第三二六回

春風に綻び初めし桃の花千代に変わらぬ色香保ちて 西林 もゝゑ
案じつつ採りて貰ひし膝の水澄みし黄の色神秘漂よふ 関本 三江子
咲き競ふ百花爛漫春の庭しばし歩を止め見とれて居たり 村松 治代
寛政のすがた苔むす多宝塔に老い桜木の花は枝垂るる 山城 安
ありがたし湯は温泉のお湯ですと施設の人らの手厚き看とり 伊藤 静
庭前に大樹の桜咲き誇り煙らふ如し朝よりの雨 原田 れい
住みなれし幾年月の巡り来てこわされてゆく家あわれなり 内藤 すへ
暖かき大寒なりき生垣の山茶花紅き花を咲きつぐ 金指 節子
車椅子の少女も混じる館内に射しきし春陽の光柔らぐ 福田 幸代
根尾谷は春うららなり人集ひ淡墨桜咲き誇りけり 柳沢 美智子
(碌山美術館)