

広報

とろえい



平成6年

10月号

No.418



おもな内容

わかしゃち国体いよいよ開幕… 2P～3P
参議院愛知県選出議員再選挙結果… 4P
入院時の患者負担金に変更されます… 5P
野球・ソフトボール大会結果… 6P
文化協会だより… 7P
税金一口メモ… 8P
東栄パトロール… 9P
おしらせコーナー… 10P～11P

スポーツの秋

暑かった夏も過ぎ去り、スポーツには絶好の季節となりました。

9月中には各小中学校等での運動会や、各種の町民大会も行われました。

今月末にはいよいよ「わかしゃち国体」秋季大会が開幕します。

この秋、みなさんもいろいろなスポーツに参加してみませんか。

大会の日程

| 期日 | 競技等 | 会場 | 時間 | 注意事項 |
|-------|-------|------------------|-----------------|----------------------------|
| 10/29 | 開始式 | 鳳来中学校グラウンド | 10:00~11:00 | 車での来場はできません。(本長篠駅から徒歩約5分) |
| 10/30 | 縦走 | スタート 東栄町柿野地内 | 9:00~ 9:46 | 駐車場から徒歩約20分 |
| | T 1 | ゴール 鳳来町乳岩峽 | 11:30~13:30(予定) | 車での来場はできません。(三河川合駅からバス運行有) |
| | 縦走 | スタート 設楽町清崎スポーツ広場 | 9:00~ 9:30 | |
| | T 2 | ゴール 設楽町田口小学校 | 12:00~13:30(予定) | |
| | 踏査S 2 | 鳳来町やまびこの丘 | 8:00~14:00 | 鳳来町役場駐車場からのシャトルバスをご利用ください。 |
| | 登はん | 鳳来町やまびこの丘 | 9:00~14:30(予定) | 鳳来町役場駐車場からのシャトルバスをご利用ください。 |
| 10/31 | 縦走 | スタート 設楽町清崎スポーツ広場 | 9:00~ 9:40 | |
| | T 2 | ゴール 設楽町田口小学校 | 12:00~13:30(予定) | |
| | 縦走 | スタート 鳳来町県民の森 | 9:00~ 9:32 | 駐車場から徒歩約20分 |
| | T 3 | ゴール 鳳来町やまびこの丘 | 11:40~13:30(予定) | 鳳来町役場駐車場からのシャトルバスをご利用ください。 |
| | 踏査S 1 | 鳳来町大野・東陽小学校 | 8:00~13:30(予定) | |
| | 登はん | 鳳来町やまびこの丘 | 9:00~13:00(予定) | 鳳来町役場駐車場からのシャトルバスをご利用ください。 |
| 11/ 1 | 縦走 | スタート 東栄町柿野地内 | 9:00~ 9:48 | 駐車場から徒歩約20分 |
| | T 1 | ゴール 鳳来町乳岩峽 | 11:30~13:30(予定) | 車での来場はできません。(三河川合駅からバス運行有) |
| | 縦走 | スタート 設楽町清崎スポーツ広場 | 9:00~ 9:30 | |
| | T 2 | ゴール 設楽町田口小学校 | 12:00~13:30(予定) | |
| | 縦走 | スタート 鳳来町県民の森 | 9:00~ 9:40 | 駐車場から徒歩約20分 |
| | T 3 | ゴール 鳳来町やまびこの丘 | 11:40~13:30(予定) | 鳳来町役場駐車場からのシャトルバスをご利用ください。 |
| | 踏査S 1 | 鳳来町大野・東陽小学校 | 8:00~12:00(予定) | |
| | 登はん | 鳳来町やまびこの丘 | 9:00~14:30 | 鳳来町役場駐車場からのシャトルバスをご利用ください。 |
| 11/ 2 | 表彰式 | 鳳来中学校グラウンド | 10:00~11:00 | 車での来場はできません。(本長篠駅から徒歩約5分) |



いよいよ開幕!!

わかしやち国体秋季大会

10月29日~11月2日

いよいよ「わかしやち国体」秋季大会が目前にせまってきました。全国からこの地を訪れる多くのわかしやち達を暖かく迎えるため、町をあげて歓迎をしたいものです。

ここでは奥三河で開催される山岳競技の概要についてお知らせします。

第四十九回国民体育大会山岳競技は、10月29日に鳳来町で行われる開始式を皮切りに11月2日の表彰式まで、五日間の日程で開催されます。

競技は大きく縦走(T)、踏査(S)、登はん(R)の三競技に分かれ、それぞれに成年男子、成年女子、少年男子、少年女子という種別に分かれた、各県の選手がアタックします。(少年は登はんは行わない。)

各競技の日程、会場等は別表のとおりです。

地元開催は五十年に一度といわれるこのビッグイベントをぜひご覧ください。

時間車輛通行止のお知らせ

国体山岳競技会縦走競技の開催にともない、町道下柿野尾呂線及び沢戸大洞線が次のとおり時間車輛通行止めとなります。

大変ご迷惑をおかけしますが、国体の円滑な運営のため、ご協力をお願いいたします。

町道下柿野尾呂線

期日 10月30日(日)、11月1日(火)
時間 午前8時20分~午前8時50分
午前10時10分~午前10時40分

町道沢戸大洞線

期日 10月30日(日)、11月1日(火)
時間 午前8時50分~午前10時30分

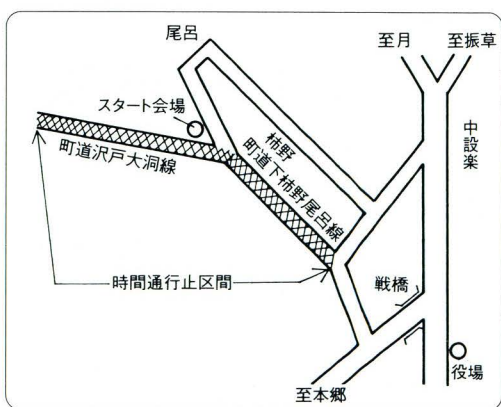

東栄町では、成年男子の縦走競技が10月30日と11月1日の両日、中設楽柿野地内をスタートとする縦走会場で行われます。

この両日、スタートには約百人の選手・監督が集合し、午前九時から二分間隔で明神山頂の特設区間ゴールをめざして健脚を競います。

観覧ポイントは、スタート会場から約百メートルの間です。この場所以外では観覧できません。

観覧される方は、明治橋北約百メートルの三叉路付近の特設駐車場をご利用ください。(ここから会場までは徒歩となります。)

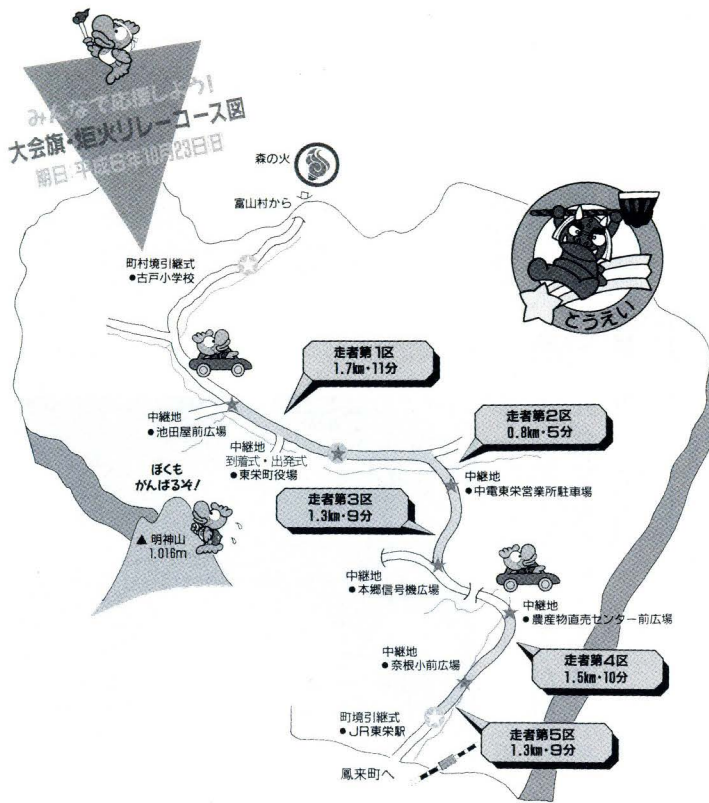

“森の火”が



東栄町を通ります

わかしやち国体開幕に先立って、「大会旗」とオリンピックの聖火にあたる「炬火」が県内全市町村をリレーされます。

県内各地で採火された火が県内をくまなくリレーされた後、秋季大会のメイン会場である瑞穂陸上競技場に点火され、大会期間中わかしやち国体のシンボルとして燃え続けます。

東栄町においても、高山村で採火された「森の火」が10月23日を通して、公募によるランナー69人と自動車により、古戸小学校から東栄駅までの間をリレーされます。

また途中、役場前での到着式では、中央小学校児童による太鼓演奏で歓迎などの催しが計画されています。

町内で行われるリレーの区間と通過予定時刻、ランナーの皆さんを紹介いたしますので、当日は暖かいご声援をお願いいたします。

また、炬火リレー隊の通過にともない、その付近では一時的に交通に支障がでる場合があります。

大変ご迷惑をおかけいたしますが、ごく短時間でリレー隊は通過しますので、ご協力をお願いいたします。

| | 1区 | 2区 | 3区 | 4区 | 5区 | |
|----|------------------|-------|-------|-------|-------|-------|
| 番号 | 氏名 | 氏名 | 氏名 | 氏名 | 氏名 | |
| 1 | トーチ保持者 国枝 進 | 堀岡規矩朗 | 尾崎孝良 | 藤田智也 | 原田経美 | |
| 2 | トーチ副保持者 伊藤真千子 | 岡田さとみ | 原田邦夫 | 伊藤 太 | 伊藤 勉 | |
| 3 | 県小旗保持者(隊長) 北下光男 | 請井敏自 | 伊藤哲人 | 鈴木政司 | 亀山和正 | |
| 4 | 県小旗保持者(副隊長) 狭石真則 | 伊藤美代賀 | 伊藤和枝 | 佐々木 豊 | 伊藤崇雄 | |
| 5 | 大会旗保持者 片桐浩史 | 森谷健司 | 三井信二 | 国枝浩伸 | 北下友彦 | |
| 6 | 〃 伊藤高毅 | 伊藤弥生 | 中村公亮 | 原田 巖 | 佐々木雅規 | |
| 7 | 〃 中野聖司 | 田辺大洋 | 磯畑宏治 | 竹内 透 | 桜井美世 | |
| 8 | 〃 竹内 紹 | 河辺謙一 | 長谷和明 | 片桐範彦 | 伊藤貢奈 | |
| 9 | シンボルマーク | 金田俊二 | 米倉英寿 | 西山季輝 | 鈴木美会 | 鈴木由香里 |
| | | 片桐美圭 | 伊藤洋平 | 尾崎洋平 | 浦田裕美 | 金沢節子 |
| | | 金田菜穂 | 荒河光弘 | 伊藤宏樹 | 原田拓也 | 加納由希子 |
| 10 | 小旗保持者 | 内藤沙織 | 岡田優子 | 小林訓徳 | 西谷大輔 | 澤田辰巳 |
| | | 内藤会里 | 白井こころ | 村松史朗 | 森下やよい | 青山和歌子 |
| 14 | (随走者) | 磯畑圭佑 | 鈴木理恵子 | 原田美恵 | | 森下みゆき |

リレー隊の通過予定時刻

| 区 間 | リレーの方法 | 通過予定時間 |
|------------------------------|--------|-------------|
| 古戸小学校～中設楽池田屋さん前 | 車 | 11:34～11:45 |
| 中設楽池田屋さん前～東栄町役場前 | 人 | 11:47～11:58 |
| 東栄町役場前～中部電力東栄営業所 (市場経由) | 人 | 12:43～12:48 |
| 中部電力東栄営業所～本郷信号機横 (万場通り経由) | 人 | 12:49～12:58 |
| 本郷信号機横～茶根農産物直売所前 | 車 | 13:00～13:05 |
| 茶根農産物直売所前～茶根小学校前 | 人 | 13:07～13:17 |
| 茶根小学校前～東栄駅(長岡橋経由) | 人 | 13:18～13:27 |

敬老会会場別72歳以上者数

9月15日現在

| 会場別 | 72～ 74歳 | 75～ 79歳 | 80～ 84歳 | 85～ 89歳 | 90～ 94歳 | 95歳 以上 | 合計 |
|------|------------|------------|------------|------------|------------|-----------|-----|
| 御殿 | 35 | 54 | 47 | 14 | 8 | 1 | 159 |
| 本郷 | 76 | 62 | 48 | 24 | 10 | 0 | 220 |
| 下川 | 43 | 53 | 21 | 11 | 7 | 1 | 136 |
| 足込 | 10 | 16 | 6 | 4 | 1 | 1 | 38 |
| 御園 | 10 | 10 | 5 | 1 | 2 | 1 | 29 |
| 東菌目 | 5 | 5 | 6 | 0 | 3 | 0 | 19 |
| 西菌目 | 6 | 11 | 6 | 3 | 2 | 0 | 28 |
| 三輪 | 37 | 39 | 32 | 14 | 5 | 2 | 129 |
| 小林 | 7 | 6 | 6 | 2 | 0 | 0 | 21 |
| 粟代 | 11 | 16 | 24 | 5 | 1 | 0 | 57 |
| 古戸 | 20 | 22 | 10 | 8 | 4 | 0 | 64 |
| やまゆり | 4 | 12 | 22 | 13 | 13 | 2 | 66 |
| 合計 | 264 | 306 | 233 | 99 | 56 | 8 | 966 |

九月十五日は「敬老の日」。東栄町でもこの日にあわせて、九
月の初めから高齢者慰問を、そして
敬老の日の当日（やまゆり荘は九月

祝いました。十二日）には、町内十一の会場に七
十二歳以上のお年寄りが招かれ、そ
れぞれ趣向をこらした催しで長寿を

長寿を祝う

各地で敬老会



各投票所の投票状況

| 投票所 | 当日の有権者数 | | | 投票者数 | 投票率% |
|-----|---------|-------|-------|-------|-------|
| | 男 | 女 | 計 | | |
| 柿野 | 61 | 60 | 121 | 97 | 80.17 |
| 設楽 | 165 | 210 | 375 | 256 | 68.27 |
| 布川 | 28 | 32 | 60 | 53 | 88.33 |
| 月 | 110 | 125 | 235 | 173 | 73.62 |
| 本郷 | 456 | 524 | 980 | 607 | 61.94 |
| 三ツ瀬 | 46 | 54 | 100 | 61 | 61.00 |
| 市場 | 188 | 203 | 391 | 263 | 67.26 |
| 下田 | 136 | 171 | 307 | 212 | 69.06 |
| 川角 | 48 | 47 | 95 | 78 | 82.11 |
| 足込 | 82 | 87 | 169 | 121 | 71.60 |
| 御園 | 63 | 66 | 129 | 97 | 75.19 |
| 東菌目 | 36 | 36 | 72 | 53 | 73.61 |
| 西菌目 | 32 | 32 | 64 | 53 | 82.81 |
| 渡瀬 | 26 | 30 | 56 | 37 | 66.07 |
| 畑 | 128 | 140 | 268 | 184 | 68.66 |
| 市深 | 54 | 72 | 126 | 113 | 89.68 |
| 奈根 | 111 | 121 | 232 | 161 | 69.40 |
| 粟代 | 138 | 149 | 287 | 195 | 67.94 |
| 小林 | 41 | 47 | 88 | 67 | 76.14 |
| 古戸 | 122 | 136 | 258 | 175 | 67.83 |
| 合計 | 2,071 | 2,342 | 4,413 | 3,056 | 69.25 |

都築 一、三〇〇
選挙結果は次のとおりで
（東栄町における得票順）
数二、九七四票、無効投票数八二票
でした。

今回の選挙には、一議席をめぐり
七人の候補者が立候補しました。
本町の投票率は六九・二五％で、
二年前の参議院通常選挙に比べ、二
・〇一％下回るといった低い数値と
なりました。

新聞正次参議院議員の失職にともなう参議院愛知県選出議員再選
挙が、九月十一日に行われました。
町内二十か所に設けられた投票所で、午前七時から午後六時まで
投票が行われた後、午後七時三十分から役場会議室で開票が行われ
午後八時三十分すぎには本町の投票結果が確定しました。

参議院愛知県選出議員 再選挙結果

投票総数三、〇五六票（有効投票
数二、九七四票、無効投票数八二票）

| | |
|---------|-------|
| 水野 時朗 | 一、〇九三 |
| 末 広 真季子 | 三五〇 |
| 大村 義 則 | 一一六 |
| 牧野 栄 剛 | 六八 |
| 志良以 栄 | 三一 |
| 千葉 徹 | 一六 |

東栄町文化祭のご案内

11月3日(文化の日)・20日～23日

| 月 日 | 内 容 | 時 間 | 場 所 |
|------------------|-----------|-------------|-------------|
| 11月3日(木) 文化の日 | 開 会 式 | 13:00～13:30 | 花 祭 会 館 |
| | 文 化 講 演 会 | 13:30～15:00 | 花 祭 会 館 |
| | 弓道大会(百射会) | 9:00～16:00 | 東栄町弓道場 |
| 11月20日(日) | 作 品 展 示 会 | 9:00～16:00 | B & G 体育館 |
| | 町民芸能まつり | 9:30～15:30 | 花 祭 会 館 |
| | 将 棋 の 会 会 | 9:00～16:00 | グリーンハウス |
| | 囲 碁 の 会 会 | 9:00～16:00 | グリーンハウス |
| | お 茶 の 会 会 | 10:00～15:00 | グリーンハウス・民芸館 |
| 11月21日(月) | 作 品 展 示 会 | 9:00～16:00 | B & G 体育館 |
| 11月22日(火) | 作 品 展 示 会 | 9:00～16:00 | B & G 体育館 |
| 11月23日(水) | 作 品 展 示 会 | 9:00～16:00 | B & G 体育館 |



文化講演会
ソフト時代のユーモア精神
講師・はかま満緒氏
(タレント・コント作家)

講師プロフィール
放送作家・司会者・俳優など八面六臂の活躍で知られる異色タレント。
放送作家として、シャボン玉ホリデー、(故)林家三平のコントなどを数多く書き、バラエティ界内外で大きな話題を呼ぶ。あわせて萩本欽一・ポール牧・車だん吉など数多くのコメディアンを育てる。テレビでは「朝のワイドショー」「ナイトショー」の司会や「脱線問答」などに出演。
昭和十二年九月十三日東京生まれ。

入院時の食事についての標準負担額 (平成6年10月～平成8年9月)

1日につき600円

ただし、次の1及び2の場合には、それぞれ以下の金額に軽減されます。

- 市町村民税非課税の世帯に属する方等で、標準負担額の減額認定を受けている場合……………1日 450円
(過去1年間の入院日数が90日(平成6年10月1日以降のものに限る。)を超えている場合……………1日 300円)
- 市町村民税非課税の世帯に属する方等で、老齢福祉年金を受給している場合……………1日 200円

今月から入院時の

患者負担が変わりました

医療保険制度の改正によって、平成6年10月1日から入院中の患者さんには「診療や投薬等の医療費に係る一部負担」と「入院中の食事に係る負担」とを医療機関の窓口でお支払いいただくことになりました。

入院中の食事についてご負担していただく金額は表のとおりです(なお、この負担額は高額療養費制度の対象にはなりません)。

標準負担額の減額認定の手続きは次のとおりです。

- ① 表の1及び2の減額認定は、被保険者(国民健康保険加入者は世帯主または組合員)が申請書に市町村民税非課税証明書等をそえて、加入している保険者(老人保健は居住地を有する市町村)の窓口へ申し込んで認定を受けてください。
- ② 減額認定を受けますと、加入している医療保険の保険者(老人保健は居住地を有する市町村)より減額認定証が発行されますので、入院の際に被保険者証等と合わせて医療機関の窓口へ提出してください。

また、メニューの多様化を図っている医療機関において、患者さんの希望により、標準的な食事メニュー以外の追加的なメニューを選択した場合、別途その費用をお支払いいただくことになりました。

詳しくは、加入している医療保険の保険者までお問い合わせください。

<ソフトボール>

・一般の部

| 順位 | チーム名 | 勝 | 負 | 分 | 得失点差 |
|-----|-------------|---|---|---|------|
| 優勝 | ニタ田クラブ | 8 | 1 | 0 | 71 |
| 2位 | ペンペン草 | 7 | 2 | 0 | 37 |
| 3位 | PERFECT | 6 | 2 | 1 | 50 |
| 4位 | コスモス | 5 | 4 | 0 | -5 |
| 5位 | クラブまみった | 4 | 5 | 0 | 7 |
| 6位 | ICHIIBA | 4 | 5 | 0 | -8 |
| 7位 | 粟代バイパス | 4 | 5 | 0 | -12 |
| 8位 | レッドビッキーズ | 3 | 6 | 0 | -43 |
| 9位 | 古戸白山クラブ | 2 | 7 | 0 | -32 |
| 10位 | ドリームズカムトゥルー | 1 | 7 | 1 | -65 |

・混成の部

| 順位 | チーム名 | 勝 | 負 | 分 | 得失点差 |
|-----|----------|---|---|---|------|
| 優勝 | スリークラブ | 8 | 1 | 0 | 59 |
| 2位 | 三河トラック | 7 | 2 | 0 | 40 |
| 3位 | 城山クラブ | 6 | 3 | 0 | 36 |
| 4位 | アップダウンズ | 5 | 3 | 1 | -4 |
| 5位 | 振草SC | 4 | 3 | 2 | -7 |
| 6位 | 月クラブ | 4 | 5 | 0 | -1 |
| 7位 | みそのクラブ | 3 | 6 | 0 | -18 |
| 8位 | 足込ソフトボール | 2 | 6 | 1 | -33 |
| 9位 | 下田ドリフターズ | 2 | 7 | 0 | -31 |
| 10位 | 朝日クラブ | 1 | 6 | 2 | -41 |

平成6年度 町長杯

野球・ソフトボール大会閉幕

<野球>

| 順位 | チーム名 | 勝 | 負 | 分 |
|----|-----------|---|---|---|
| 優勝 | サンマルクラブ | 5 | 2 | 0 |
| 優勝 | オールブラックス | 5 | 2 | 0 |
| 3位 | 三輪バイオレント | 4 | 3 | 0 |
| 3位 | スターズ | 4 | 3 | 0 |
| 3位 | 北設ヤンキーズ | 4 | 3 | 0 |
| 3位 | 東栄町役場 | 4 | 3 | 0 |
| 7位 | バックファイヤーズ | 2 | 5 | 0 |
| 8位 | フリクサ | 0 | 7 | 0 |

町民大会
結果

◎弓道大会(8月28日東栄町弓道場)

【団体】
優勝 本郷
二位 御園
三位 御殿

【個人一般】
・男子の部
優勝 清王静夫
・女子の部
優勝 村雲洋子



◎野球大会(9月4日東栄球場)

【個人中学生】
優勝 原田百合子
優勝 本郷
二位 三輪
三位 下川・御殿

町民の体力づくりと親睦を目的とした町民親睦ゴルフ大会が、九月七日に根羽カントリークラブで、五十一名の町民が参加して開催されました。

今回の大会は来年の九月十二日に行われる予定です。

大会の成績は次のとおりです。

【個人の部】
優勝(町長杯) 伊藤俊弼
二位(議長杯) 金田茂久
三位(やまびこ賞) 梅田徹
四位(商工会賞) 小林秀雄
五位(漁協賞) 岡村成夫

【団体の部(区対抗)】
優勝(根羽CC杯) 本郷
二位(やまびこ賞) 振草
三位(商工会賞) 下川
四位 御殿
五位 園

秋空の下 盛大に開催される

町民親睦ゴルフ大会

あなたの声が道路計画に

道路交通センサスが実施されます

現在の道路や道路交通の姿を全国的な規模で調査する「道路交通センサス」(道路交通情報調査)が十月から十一月にかけて行われます。

この調査は、日頃皆さんが生活の中で、自動車をもとのように使われているのかを調査し、その結果をもとに将来、道路計画や都市計画を行う際の基礎資料とすることを目的としています。

「道路交通センサス」では、「一般交通調査」、「自動車起終点調査」、「駐車場調査」の三つの調査が行われ、この中で皆さんにご協力をお願いするのは、「自動車起終点調査(OD調査)」です。

この調査では、通行中の車両を路側に止めて、ドライバーの方にアンケートを行う「路側OD調査」と、無作為抽出で対象自動車を選び、調査員が所有者のご家庭を訪問して、調査票に記入していただく「オーナーインタビューOD調査」を行います。

これらの調査結果は、すべてコンピューター処理され、対象となった皆さんにご迷惑のかかることは一切ありません。対象となった皆さんのご理解、ご協力をお願いします。

全国道路標識週間

10月1日(土)～7日(金)

標識はみんなのみじかなナビゲーション。私たちの生活を支えている道路。どんな道でも、見やすくわかりやすい標識があればスムーズに迷うことなく利用できることでしょ。

そこで全国一斉に、しかも集中的に標識の点検を行うのが全国道路標識週間です。

標識のアイデア及びお気づきの点がありましたら、次のところまでご連絡ください。

◎連絡先

愛知県土木部道路維持課

(☎052-961-2111)

文化協会だより

九月九日に産業会館で理事会を開催し、次の事項について協議決定しましたのでお知らせします。

① 史跡巡り希望者募集

目的地：長篠古戦場巡り(ガイド付き)

日時：10月13日(木) 午前8時～午後4時30分

参加費：一人千円(見学科その他)

集合場所：東栄グリーンハウス前

申し込み：10月7日(金) 岡田歯科医宅(六〇〇一四)まで

② 文化祭協力について

ご存じのとおり、今秋は、国体競技開催のため、文化祭は開催時期や運営方法が一部変更されます。

当協会としてもできるかぎり協力して、文化祭が滞りなく実施できるよう支援することになりました。

③ 以上の他、文化協会所属団体の具体的な支援についてや他市町村文化協会との交流活動について協議し、大綱をまとめました。

自作の曲を寄贈

東園目 大野富士夫さん

東園目の大野富士夫さんから自作の曲「星降る里 TOEI」のカセットテープ百本が東栄町に寄贈されました。

この曲は、第四回夢見人(ゆめみすと)大賞で、見事大賞を射止めた作品で、このほどそのカセットテープ千本が完成しました。

曲と歌を担当するのは丸山有子さんと、鳳来町出身の大学院生です。

また、このテープは、教育委員会や町内の小中学校等にも寄贈されました。

星 *toei*

作詞：大野富士夫 作曲・歌唱：丸山有子 編曲：岩田光司

- 一、暮れなずむ赤石連峰
谷間に響く花祭の唄
オリオン星の星さやき交わし
流れ星降る銀河は光る
こは星ふるさとTOEI
- 二、闇深き御園高原
見渡す限り満天の星
凍てつく空に北斗七星
ベガサス・カシオ、星座は巡る
こは星ふるさとTOEI
- 三、清流の撫草川に
月影映える明神の山
悠久の空手宙のトラン
天文台はきょうも見守る
こは星ふるさとTOEI
こは星ふるさとTOEI



ロドニーズ カナダ
Rodney's Canada

ハロー、新しいワンポイント英語にようこそ。私が新しいホスト役のロドニーです。私は東栄町に来てうれしいです。風景はとても美しく、人々もまた美しいです。私はここで来年まで、できるかぎり皆さんの中の多くの人と出会えることを心待ちにしています。どうか、気がねなく私にハローと声をかけ、話しかけてください。

【Part 1】

Mr. I t o: Where are you from?

(どこからいらしたんですか。)

Mr. Rodney: I'm from Canada.

(カナダです。)

Mr. I t o: Oh really! So you were born in Canada.

(本当ですか。じゃあ、カナダで生まれたんですね。)

Mr. Rodney: Actually no. I was born in Scotland and moved to Canada when I was young.

(本当のところ違います。スコットランドで生まれ、小さい時にカナダへ引っ越してきました。)

Mr. I t o: Is that common?

(それは普通のことなんですか。)

Mr. Rodney: Yes, it is. Canada is made up of many different people from many different countries.

(はい、そうです。カナダはいろいろな多くの国からやって来たいろいろな多くの人々から成り立っているんです。)

Mr. I t o: Does everyone speak English and French?

(みんなが英語とフランス語を話すんですか。)

Mr. Rodney: No, officially, Canada is bilingual. Most people speak English and about 25% speak French, mostly in Quebec. Originally most Canadians were from France, Great Britain, and Northern Europe. Now there are many Canadians from Asia, Africa, South America, and Southern Europe, speaking many languages.

(いいえ。カナダは2か国語が公用語です。ほとんどの人が英語、25%の人がフランス語を話します。それはほとんどがケベックですが、ほとんどのカナダ人は、フランス、イギリス、北ヨーロッパから来ています。今はアジア、アフリカ、南アメリカ、南ヨーロッパから来たカナダ人が多く、多くの言語を話します。)

Mr. I t o: It seems that Canada is a mosaic of people and is very young.

(カナダは、人種のモザイクで、とても若い国のようなですね。)

Mr. Rodney: Yes, that is true. Canada is only 127 years old.

We have many different cultures living together as Canadians. That is why it is difficult to describe a typical Canadian or Canadian food. There is such a rich mixture.

(はい、そのとおりです。カナダはまだ127歳です。カナダ人として一緒に生きている異なる文化が多くあります。それだから、典型的なカナダ人とかカナダ料理について言うのは難しいんです。いろいろなものがこんなに豊かに混ぜ合わさっています。)

Mr. I t o: Canada sounds very interesting with so many different cultures together. I would like to visit Canada soon.

(カナダってとてもおもしろいですね。たくさん違った文化が一緒になっていて、すぐにカナダを訪れてみたいものですね。)

Mr. Rodney: I'm sure you would enjoy yourself. Ask me if you need any help.

(きっと楽しいと思いますよ。もし困ったことがあったら私に言ってください。)

今月から、ロドニーさん(東栄中学校の英語指導助手)が、英語で母国のカナダの紹介をしていただく新コーナーがスタートしました。毎月、いろいろなカナダが紹介されます。英語のレッスンとあわせて楽しみにしててください。

税金一口メモ

マイホームを取得した時

長年の夢がかなって手に入れたマイホーム。

でも、住宅ローンや税金のことを考えると少々頭がいたくなりますね。

マイホームを持つと、いろいろな税金が関係してきますが、住宅ローンなどを利用して新築や購入、増改築を行った場合、一定の要件にあてはまれば所得税を軽減することができます。



また、マイホームの取得資金を父母や祖父母からもらった場合、一定の要件を満たせば三百万円までのこの資金の贈与について、贈与税がかからない特例があります。

この「所得税の住宅取得等特別控除」や「住宅取得資金の贈与の特例」を受ける方は、必ず申告を行ってください。

申告書の規格・様式の変更

国税庁では、行政文書のA判化及びKSK(国税総合管理)システムの導入にともない、申告書などの規格・様式の変更を進めます。

たとえば、法人税申告書は平成六年十月一日以後終了事業年度分から、A4判の新様式に、また、源泉所得税の申告書は、平成七年

一月納入分から新様式になります。申告書などの変更内容などについて、くわしくお知りになりたい方は、お近くの税務署でおたずねください。

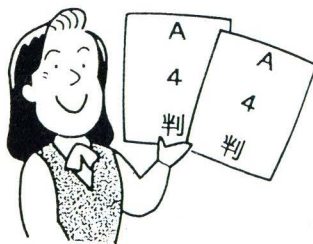



東栄ブロック
駐在所だより

—No.30—

設楽警察署
☎05366(2)0110

ドロボーに 注意!

東栄町内では、凶悪事件やあき巢等の重要窃盗犯の発生も無く、平穩に推移していますが、今年に入ってから、さい銭盗、自動販売機荒らし等が単発的に発生しています。

今後都市化の波に押され、自動車やオートバイが盗まれる可能性は非常に大です。

確実にカギをする等、ちょっとした注意が大切です。

*カギかけ、エンジンキーの抜き取り、ハンドルロックを必ずしましょう。

*防犯登録、記名は必ず行いましょう。

*ワイヤー錠等を活用しましょう。

犯人逮捕に御協力を

八月から九月にかけて、東栄町内において、変造千円札を使用したと思われる自動販売機荒らし事件が、

数件発生しています。自動販売機は、東栄町内にも非常にたくさんあります。いつ、どこで発生するかもわかりません。

不審者や不審な車を見かけたら、一〇番をしてください。



スズメ蜂に注意

九月七日、奈根小学校から「三輪市原トンネル入り口にある案内板に「スズメ蜂」が巣を作っている」と

の通報があり、蜂取り名人の振草の鷹氏寿司さんに駆除していただきました。これから十月にかけて、「スズメ蜂」は騒ぎ声に対しても敏感になり攻撃してきます。「スズメ蜂」に注意しましょう。

「近付くな！騒ぐな！蹴飛ばすな」スズメ蜂の三原則です。

作品応募ありがとうございます

第三回全国小学校作文コンクール「わたしたちの町のお巡りさん」に作品応募ありがとうございました。敬称を略させていただきます。

月小学校

三年：原田 充、佐々木裕美

四年：金田 裕至、村雲 淳美

五年：原田ちひろ、堀田 英里

六年：狭石 真則、金田 俊二

檜田 佳美

中設楽小学校

一年：河野 有香

二年：原田由紀乃

以上のみなさんが応募してくださいました。

十月の居る駐在所は左記の通りです。

| 月 | 日 | 曜日 | 居る駐在所 |
|----|----|----|--------|
| 10 | 1 | 土 | 三輪駐在所 |
| 10 | 2 | 日 | 下田駐在所 |
| 10 | 3 | 月 | 振草駐在所 |
| 10 | 4 | 火 | 中設楽駐在所 |
| 10 | 5 | 水 | 本郷駐在所 |
| 10 | 6 | 木 | 足込駐在所 |
| 10 | 7 | 金 | 三輪駐在所 |
| 10 | 8 | 土 | 下田駐在所 |
| 10 | 9 | 日 | 中設楽駐在所 |
| 10 | 10 | 月 | 振草駐在所 |
| 10 | 11 | 火 | 本郷駐在所 |
| 10 | 12 | 水 | 足込駐在所 |
| 10 | 13 | 木 | 三輪駐在所 |
| 10 | 14 | 金 | 下田駐在所 |
| 10 | 15 | 土 | 中設楽駐在所 |
| 10 | 16 | 日 | 振草駐在所 |
| 10 | 17 | 月 | 本郷駐在所 |
| 10 | 18 | 火 | 三輪駐在所 |
| 10 | 19 | 水 | 足込駐在所 |
| 10 | 20 | 木 | 下田駐在所 |
| 10 | 21 | 金 | 中設楽駐在所 |
| 10 | 22 | 土 | 振草駐在所 |
| 10 | 23 | 日 | 足込駐在所 |
| 10 | 24 | 月 | 本郷駐在所 |
| 10 | 25 | 火 | 三輪駐在所 |
| 10 | 26 | 水 | 下田駐在所 |
| 10 | 27 | 木 | 中設楽駐在所 |
| 10 | 28 | 金 | 足込駐在所 |
| 10 | 29 | 土 | 本郷駐在所 |
| 10 | 30 | 日 | 振草駐在所 |
| 10 | 31 | 月 | 三輪駐在所 |

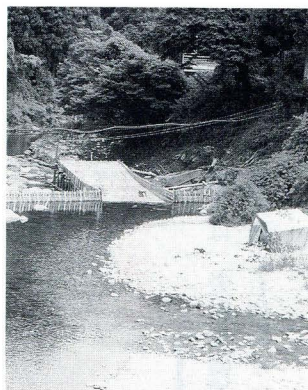

落鮎を待つ梁

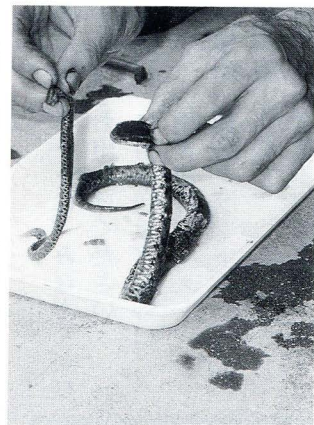

マムシが恐れる男

先日の朝、下田の伊藤八郎さんは、農作業中にマムシをキャッチしました。伊藤さん言わく、マムシを見付けるコツは、

「時期的、場所的、臭いを感じ取ること」

マムシにとって伊藤さんは天敵です。



ご利用ください
行政相談週間
 10月16日～22日

行政相談制度とは、国、県、市町村やJR、NTTなどの特殊法人の仕事について、皆さんからの苦情や意見、要望等をお聞きし、その解決や促進を図るためのものです。

この制度を良く知っていただくために、十月十六日から二十日まで「行政相談週間」を実施します。
 年金、保険、税金、環境衛生、消費者保護、交通安全、道路、窓口サービスなど、役所の仕事について聞いてみたいこと、困りごとをお持ちの方は、お気軽にご相談ください。
 相談は無料で、秘密は守られます。東栄町の行政相談員は次の方です。
 ○伊藤 元 (☎六〇七二七)

第十回三河材まつりが開催されます

今年も三河材まつりが開催されます。今年で十回を数えるこのまつりに森林所有者等皆さんの素材の出品をお願いします。

【開催要領】

- ▽日時 11月2日(水) 午前9時から
- ▽会場 新城市桜淵いこいの広場
- ▽出品 10月11日(火)～10月30日(日) (原則として午前8時～午後7時まで)

いも掘り体験

しませんか

農業成年の集まりである山光クラブ(代表 山城良治)では、昨年より中設楽加賀野地内の農地を借りて体験農園づくりに取り組んでいます。今年も、十月中旬にはりっぱなさつまいもが収穫できる予定です。

守っていますか社会のルール

入っていますか労働保険

そこでクラブでは、一般の人たちにも掘り体験をしていただくとうと農園の一般開放を次のとおり行います。
 掘りたいもは持ち帰ることができません。ただし量に制限があります。ぜひご参加ください。

▽日時 10月16日(日) 当日限り
 ▼参加費 百円
 ▼その他 掘れるいもの量は、クラブで用意する袋一袋のみとします。

○問い合わせ先
 山城良治 (☎六〇七七〇) まで

労働保険とは、労災保険と雇用保険を総称したもので、従業員一人以上を雇用する事業所の皆さんは加入する必要があります。

労働保険の加入手続きがまだとられていない事業主の皆さんは、今すぐ加入手続きを完了してください。

加入等の手続きは、労働保険事務組合や社会保険労務士も利用できます。

○問い合わせ及び相談は
 新城公共職業安定所 (☎〇五三六二一 二一六〇) まで

東栄フェスティバルが開催されます

11月3日(文化の日)

恒例となりました「東栄フェスティバル」が、今年も開催されます。花祭りのダイジェストとしてすっきり定着したこのイベント。

今年の花祭りの出演は、小林、河内及び中設楽の三保存会の皆さんです。

花祭りシーズンを目前に控えて

のこのイベントに、みなさんぜひそろって出かけください。

▽期日 11月3日(文化の日)
 雨天決行

▽場所 総合グラウンド
 ▼内容 花祭り
 各種イベント
 特産品販売等

愛知県最低賃金 改正のお知らせ

・日額 **4,897円**
・時間給 **613円**

愛知県内の事業場で働く常用・臨時・パートなど、すべての労働者に適用される「愛知県最低賃金」が改正され、平成6年10月1日から効力が発生することとなりました。

今回の改正により、日額が115円（引上げ率2.40%）、時間給が15円（引上げ率2.51%）引き上げられました。

これにより、産業別最低賃金が適用される業種の事業場で働く労働者のうち、

- ① 18歳未満または65歳以上の労働者
- ② 雇入れ後3か月（染色整理業にあっては6か月）未満の労働者であって、技能習得中の者
- ③ 清掃、片付け、賄いまたは湯沸かしの業務に主として従事する労働者

についても改正された愛知県最低賃金が適用されることとなります。

くわしくは、愛知県労働基準局テレホンサービス（☎052-961-7373）、愛知県労働基準局賃金課（☎052-972-0257）または最寄りの労働基準監督署におたずねください。

「緑風園」デイサービス予定表（10月）

| 日 | 曜日 | デイサービスの地区 | 日 | 曜日 | デイサービスの地区 |
|----|----|---------------|----|----|-----------------|
| 1 | 土 | 休日 | 17 | 月 | 月(中村、三ツ井、三沢) |
| 2 | 日 | 休日 | | | 中設楽(加賀野) |
| 3 | 月 | 三輪(市原、奈根) | 18 | 火 | 中設楽(先林、柿野、尾呂) |
| 4 | 火 | 本郷(浅井、上小田) | 19 | 水 | 中設楽(設楽西、東) |
| 5 | 水 | 本郷(万場) | 20 | 木 | 中設楽(布川) |
| 6 | 木 | 本郷(別所、小野、二タ田) | 21 | 金 | 振草(上粟代) |
| 7 | 金 | 本郷(赤谷、岡本、三ツ組) | 22 | 土 | 休日 |
| 8 | 土 | 休日 | 23 | 日 | 休日 |
| 9 | 日 | 休日 | 24 | 月 | 振草(下粟代) |
| 10 | 月 | 休日(体育の日) | 25 | 火 | 振草(小林) |
| 11 | 火 | 下川(市場1,2,3) | 26 | 水 | 振草(下古戸、浅井、折) |
| 12 | 水 | 下川(市場、三ツ石、川角) | 27 | 木 | 振草(寺脇、日向、日蔭、川合) |
| 13 | 木 | 下川(下田) | 28 | 金 | 御園(真地、久保、平沢) |
| 14 | 金 | 月(平野、引田、中村) | 29 | 土 | 休日 |
| 15 | 土 | 休日 | 30 | 日 | 休日 |
| 16 | 日 | 休日 | 31 | 月 | 御園(高遠、坂場、大野) |

※出席できない方は、前日の朝9時までに緑風園（☎8-5305）まで連絡してください。

ハローワーク新城 (公共職業安定所) 巡回相談

実施日/10月25日(火)

受付時間/10時~12時

場 所/産業会館 図書室

野球B&G杯日程表

予備日
10/20、10/25、10/27

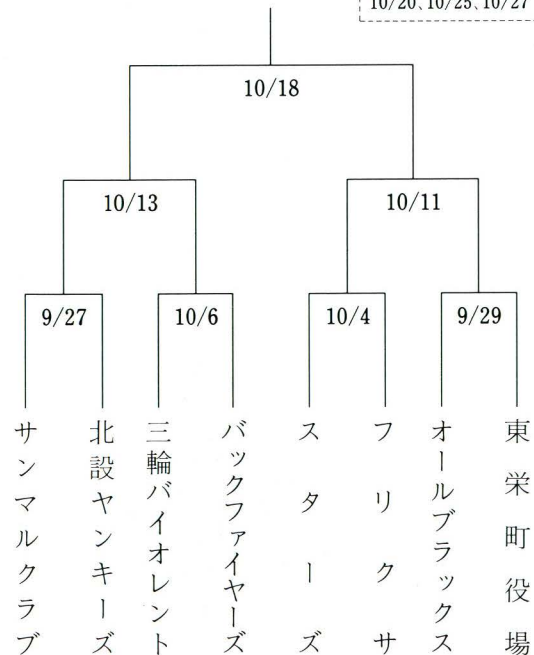

総合優勝

女子部 三位 鈴木康
優位 伊藤万
二位 村藤子
三位 伊藤子
二位 鈴木弘
優位 堀重
二位 森右
三位 清春
二位 夏目静夫
優位 三城幹和

東栄町月例弓道
大会(9月)

10、11月の休日在宅当番医

| 月日 | 当番医 | 電話番号 |
|--------|----------|--------------|
| 10月16日 | 東栄 平林医院 | 6-0506 |
| 10月23日 | 設楽 伊藤内科 | 05366-2-0558 |
| 10月30日 | 稲武 北原医院 | 05368-2-3121 |
| 11月3日 | 津具 熊谷医院 | 053683-2334 |
| 11月6日 | 設楽 月新堂医院 | 05366-2-0026 |
| 11月13日 | 津具 山崎医院 | 053683-2253 |

納期限は10月31日

※口座振替をご利用の方は預金残高を確認してください。
※直接納付の方は期日までに出納納室又は金融機関へ納付してください。

町 県 民 税
国民健康保険料
国民年金保険料
水道使用料
住宅使用料

10月の納税等は

母と子の健診と相談

母親教室

- ◎日程 10月5日(木)・10月12日(木)
10月19日(木)・10月26日(木)
- ◎時間 講義 11:00~12:30
- ◎場所 東栄病院婦人科外来
- ◎対象 町内全妊婦
- ◎費用 無料
- ◎持参するもの 母子手帳

育児相談

- ◎日時 10月27日(木)
13:00~15:00
- ◎場所 産業会館保健室
- ◎対象 平成6年3、4、5、6
月生まれのお子さん
- ◎持参するもの 母子手帳

ふるさと歌壇

出詠順

〈八月詠草歌〉 第三九〇回

いかづちは炎暑を払ひ漸くに島の野菜息づき居らむ
夏たけて青葉の香る山間の清き流れに釣人の見ゆ
茜雲まだ消へやらぬ夕空に大き満月山の端離る
蟠る心わたかまのやり場無きままにただ只管に草むしりする
幼日の憶ひ遙けく終戦は青き夏空さるすべり燃ゆ
のうぜんかずら灯火いろに咲きのぼる酷暑のつづく夏陽はじきて
健康に自信のもてし吾なのに汗にまみれし思い出恋ふる
梅田 トシ
渇水の友の便りを思いつつ両手あてに溢るる水眺めおり
仁木津 美恵
一泊のキャンプの子らの優しさをくれし幸せ永久に忘れじ
柳 沢 美智子
やりばなき思いひたすら忘れたく真夏日今日も草むしりおり
佐野 ちか子
内藤 すへ

人口と世帯

人口 5,369人(+5)
男 2,561人(+1)
女 2,808人(+4)
世帯数 1,820戸(+1)

9月1日現在
()内は前月比

(住民基本台帳+外国人登録)

戸籍の窓口

〈八月受付分〉

よろこび

氏名 保護者 住所

佐々木 悠 新一郎 振草

かなしみ

氏名 年齢 住所

向滝 川名 73 本郷

林川 大蔵 75 やまゆり



リンドウ

平成6年10月1日発行
発行 東栄町役場
編集 企画課
印刷 親和プリント(株)