



いい出会い
いい体験
いい思い出



広 報

とくい

<http://www.town.toei.aichi.jp>

◆おもな内容◆

- 6月は環境月間 水環境について考える … 3, 4, 5
- 不在者投票が変わります 他 …………… 6
- 乳児フッ素塗布・入札結果 他 …………… 7
- いろいろタウン Part I …………… 8, 9
- 児童・障害者への福祉手当 …………… 10
- 防災一口メモ 他 …………… 11

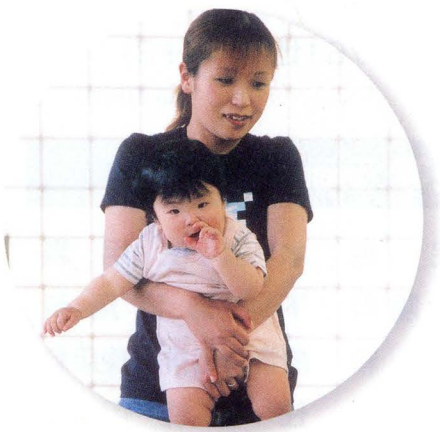

カレンダー



1火		♥ 介護デイ
2水		♥ 足込 + 住民健診 ★ ニュースポーツ
3木	任意合併協議会(豊根村)	♥ 下川
4金	町議会第2回定例会招集 乳児健診	♥ 介護デイ
5土		★ 竹細工・ミニバスケット
6日	町議会一般質問(休日会議)	
7月	町議会文教福祉委員会 膝をいたわる会	♥ 介護デイ + 住民健診
8火	町議会総務経済委員会 さわやかクラブ	♥ 介護デイ
9水	育児教室	♥ 三輪(畑・横引・深谷)
10木		♥ 三輪(市原・河内・奈根)・本郷(上小田)
11金	町議会本会議	♥ 介護デイ
12土		★ ソフトテニス
13日		
14月	膝をいたわる会	♥ 介護デイ
15火		♥ 介護デイ

16水		♥ 本郷 + 住民健診 ★ 親子教室・ニュースポーツ
17木	正副区長会	♥ 月・布川
18金		♥ 介護デイ
19土		★ ソフトテニス・ミニバスケット
20日		
21月	膝をいたわる会	♥ 介護デイ + 住民健診
22火	難病のつどい	♥ 介護デイ
23水	予防接種(三種混合)	♥ 尾籠・柿野・先林・加賀野 ★ ニュースポーツ
24木	社会復帰教室	♥ 中設楽
25金	幼児健診	♥ 介護デイ
26土		★ ソフトテニス・ミニバスケット
27日		★ クッキング・伝承遊び
28月	膝をいたわる会	♥ 介護デイ + 住民健診
29火		♥ 介護デイ ★ さわやかコーラス
30水		♥ 上粟代・小林 + 住民健診 ★ ニュースポーツ



- ♥ 緑風園デイ・サービス
- ★ 生涯学習
- + 住民健診(下川診療所)
- + 住民健診(東栄病院)

～表紙の写真について～

昨年度のべ1,344人もの参加をいただいた生涯学習町民講座が、今年も5月からはじまりました。今年も、伝承遊び教室を開催するなど、昨年度以上にみなさんの向学心を満足させる教室を開催します。「いい出会い いい体験 いい思い出」に期待し、大勢の方の参加をお願いします。



人口と世帯 (4月末日現在)

住民基本台帳+外国人登録

人口	4,629人	(-2)
男	2,173人	(-1)
女	2,456人	(-1)
世帯数	1,761世帯	(+3)

※()内は前月比

納税等 (納期限6月30日)

- 町 県 民 税
- 水道使用料
- 国民健康保険料
- 下水道使用料
- 介護保険料
- 農業集落排水使用料
- 保育料
- 住宅使用料



わたしたちの 水を守る

水は、どこからきて、どこへ流れるのでしょうか？

- 海や地表から蒸発して雲となり、雨や雪となって地上へ戻ってきます。その水は、やがて川や地下を流れて再び海へ戻ります。

わたしたちは、こんな水の自然の流れを利用し、家事・風呂・水洗トイレなどに水を使って快適な生活をしています。しかし、使った水は汚れ、適切な処理をせずに川へ流すと、水や水辺を汚し、生態系を破壊してしまいます。それは農業や漁業だけでなく、わたしたちの健康にも影響を及ぼしかねません。

わたしたちを取り巻く身近な水環境について考えてみませんか？

「安心の
笑顔ひろがる

水道水」

6月1日～7日水道週間

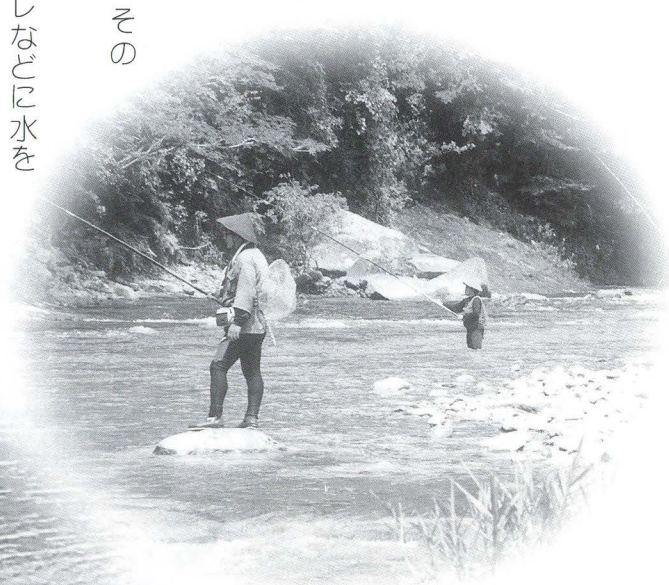

6月は
環境月間
です。

なんといっても

使った水の処理が大切です

東栄町では、快適な生活や自然環境の保護を求めるニーズに応えるため、汚水処理施設の整備をすすめるための「東栄町汚水適正処理構想」をまとめています。構想では、下水道・農業集落排水・合併浄化槽などの汚水処理施設の整備を効果的かつ効果的に進めていくために、地域特性・地域事情に合わせた整備区域、整備スケジュールなどを決め、将来の汚水処理施設のあり方を示しています。

なお、地域状況の変化等に対応するため、各汚水処理施設の計画区域について費用比較をしたり、迅速な効果を図るために整備のスピードアップなど点検を順次行っています。

問い合わせ先
水道課 七六一一八一
住民課 七六一〇五〇三

東栄町汚水処理基本構想図

汚水処理施設の構想は、下図のとおりで、下田・本郷・中設楽地区が下水道として、川角・月地区は農業集落排水として整備していきます。また、三輪地区は、農業集落排水として財政状況を見ながら計画します。これ以外の地域では、合併浄化槽で整備していきます。

汚水処理施設が担う人口比率

年度 種類	2002	2010	将来
下水道	34%	47%	47%
農業集落排水	4%	9%	26%
合併浄化槽	12%	24%	27%
計	50%	80%	100%

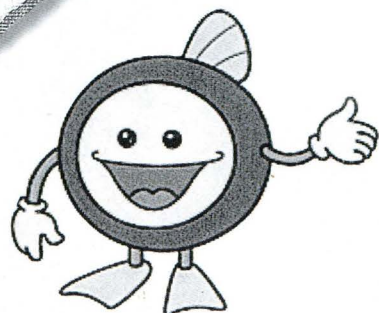
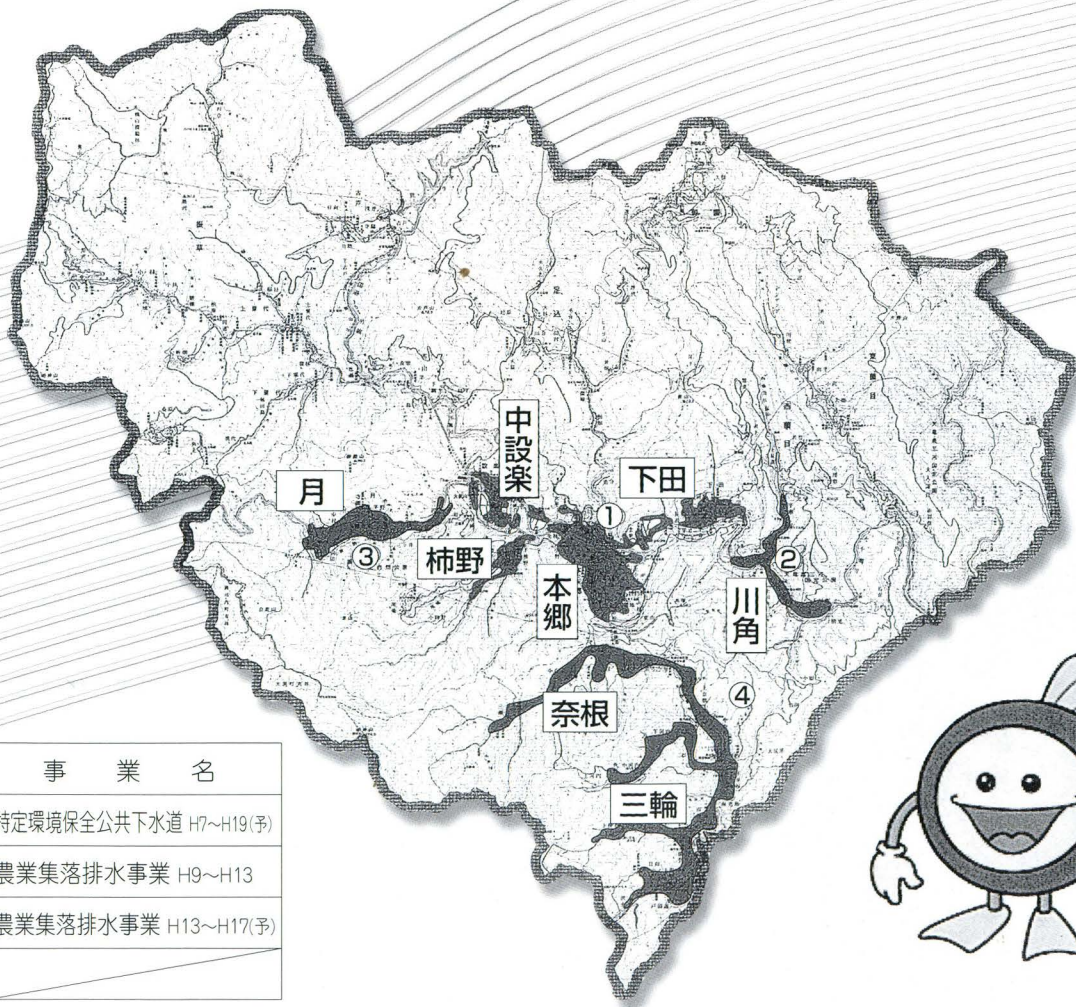

No.	地区名	事業名
①	東栄	特定環境保全公共下水道 H7~H19(予)
②	川角	農業集落排水事業 H9~H13
③	月	農業集落排水事業 H13~H17(予)
④	三輪	

水環境を考える

きれいな水をを守る

みずの会は、婦人会の活動をきっかけに、環境問題を多くの人に呼びかけようと平成元年に設立された団体で、環境について話し合いをしたり、水生生物調査などにより川の水質を調べています。また平成3年から年に1回、小学校の児童とともに調査を行い、子どもたちが環境について考える機会を設けています。

代表の仲田悦子さんは、東栄町の川について「代表の仲田悦子さんは東栄町の川について「ここ数年、汚い川にすむカワナ、ヒル類が増え、きれいな川にすむサワガニが減るなど川の汚れを感じることもあります。ホタルが舞う趣のある美しい川もあります。台所は川への入り口ですので、汚れてからでは遅いということをお忘れしないで欲しいです。川の汚れは生活排水が大きなウェイトを占めており、各家庭で汚れをださない工夫と

して、不要になった古布巾等で食器類の汚れをふき取ってから、アクリルたわしを使ったり、洗剤を薄めて使うことを心がけたら川の汚れを防げると思いますが。」と話しておられました。

水生生物調査

川辺で生きものを捕まえて、指標生物（水質の程度をあらわす目安になる生き物）を調べることで、川の水質を判定します。

きれいな水
すこしきたくない水
きたない水
たいへんきたくない水



昨年のように

汚水処理施設の種類

◆下水道

主に市街化区域からの汚水を集めて処理します。当町の場合は、中心部である本郷地区とその周辺地区を整備します。

下水道は、下水を集めて処理場へ運ぶ管渠およびポンプ場、集めた下水を処理する終末処理場から構成されます。家庭・事業所から排水される汚水は、各家庭などに設けた排水設備から汚水ますに流れ込み、下水管を通じて処理場へ流入します。処理場で微生物などを利用した処理方式によって浄化し、河川へ放流します。処理場は汚水を処理する水処理施設と、発生する汚泥を処理する施設に分けられます。

◆農業集落排水

農業振興地域内の農業集落から発生する汚水を集めて処理します。

農業集落排水は、家庭や施設から出される汚水を管により集め、地域の生活排水を浄化するもので仕組みは下水道と同じで、基本的には集落単位で効率的に整備します。施設か

らの処理水は、農業用水に再利用でき、汚泥は有機質肥料や土壌改良材として安全に農地へ還元できます。

◆合併浄化槽

汚水を集めて処理することが困難な個々の世帯の汚水を処理します。

合併浄化槽は、微生物の働きを利用して汚水中の汚物をきれいにします。なお、浄化槽は、大きく分けて、し尿だけを処理する「単独浄化槽」と、し尿のほか台所や風呂・洗濯などの生活雑排水も併せて処理する「合併浄化槽」があります。平成13年から一部を除いて合併浄化槽しか設置できません。

集合処理と個別処理

集合処理は、家屋や事業所からの汚水を集めて1カ所で処理することをいい、個別処理とは、家庭の汚水をそれぞれの家庭において処理することをいいます。汚水処理費用の観点から人口が集まった地域では集合処理が、人口がまばらな地域では個別処理が選択されます。

あなたの大切な一票

不在者投票が変わります

期日前投票制度

選挙は投票日に投票所において投票することを原則にしていますが、「期日前投票制度」は、投票日前であっても、投票日と同じように投票できる制度です。

従来の不在者投票では投票用紙を封筒に入れ、その封筒に署名をしていましたが、「期日前投票制度」では、投票用紙を投票箱に直接入れられ、手続きが簡素化され、投票がスムーズに行えるようになります。

郵便などによる不在者投票の対象者 範囲の拡大

身体に重度の障害のある選挙人の選挙権行使を拡充するために、郵便などによる不在者投票の対象者範囲が拡大されます。

不在者投票は、投票日（選挙期日）に仕事や旅行などの予定のある方が事前に投票ができる制度でしたが、みなさんが、より投票しやすい環境を整えるため、「期日前投票制度」が創設され、また郵便等による不在者投票の対象者が拡大されました。

問い合わせ先 町選挙管理委員会 七六〇五〇一

郵便等による不在者投票対象者

交付手帳名 障害の種類		介護保険の 被保険者証	身体障害者 手帳	戦傷病者 手帳
従来	両下肢・体幹	/	1級または 2級	特別項症から 第2項症まで
	移動機能 心臓・じん臓 呼吸器 直腸・小腸		1級または 3級	特別項症から 第3項症まで
追加	要介護者	要介護5	/	
	免疫障害者	/	1級から 3級まで	特別項症から 第3項症まで

※候補者などの氏名を書くことができる方に限ります

投票する際には、郵便などによる不在者投票をすることができるところを証明する「郵便等投票証明書」が必要ですので、障害者手帳や被保険者証などを添えて町選挙管理委員会へ交付の申請をしてください。

「郵便等投票における代理記載制度」

郵便などによる不在者投票をすることができると選挙人のうち、自ら投票の記載ができない方で次の方は、予め町選挙管理委員会に届け出た人に投票に関する記載をさせられる「代理記載制度」が創設されました。

対象となる人

- ・身体障害者手帳をお持ちの方で、上肢または視覚の障害の程度が1級
- ・戦傷病者手帳をお持ちの方で、上肢または視覚の障害の程度が特別項症から第2項症まで

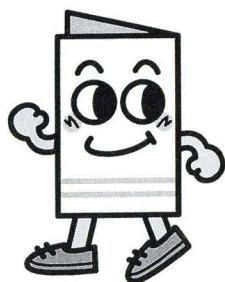

イッピョウくん

テレビに外国電波が混信したら



妨害電波が混入しているテレビ画面の一例

5月から8月にかけて、テレビ画面全体にしま模様が見れたり、外国語が混入したりすることがあります。

これは日本海上空に電波を跳ね返す雲が突発的に発生し、普段は到達しない大陸の電波が、その雲に反射して到達し、混信しているためです。

テレビの故障ではありませんので、混信障害が消滅するまでお待ちください。

問い合わせ先

NHK名古屋放送局

〇五七〇〇〇一三四三四



フッ素で虫歯予防

〜乳児フッ素塗布〜



きれいに歯みがきできるかな？

歯の表面は、硬いエナメル質で覆われていますが、おし歯になると溶けてしまいます。フッ素はこのエナメル質に取り込まれると溶けにくい物質に変えることができます。

- ◇日時 7月9日(金) 13時〜
- ◇場所 食生活支援センター
- ◇持ち物 保険証、費用(720円)

フッ素を塗つたらおし歯にならないわけではありません。フッ素はおし歯予防の特効薬ではなく、予防手段の一つです。予防の基本は食生活、生活習慣に気をつけることです。

技の伝承

〜そば打ち〜

農村輝きネットとうえい(旧生活改善実行グループ)のみなさんが指導員となってそば打ち講習会を開催します。これは自分たちの持っている技術を一人でも多くの人に広めたいと毎年行われています。

講習会の内容は次のとおりですので、応募ください。

- ◇日時 6月15日(火) 午前9時30分〜
- ◇場所 千代姫荘
- ◇費用 500円
- ◇人数 先着25名
- ◇申し込み・問い合わせ先 千代姫荘 七六一〇四八九



昨年のようなす

4月の入札結果

<工事名等>	<業者名>	<落札金額[千円]>
簡易水道施設点検業務委託	長谷水道	2,850
東栄町簡易水道事業水質検査業務委託	(株)東海分析化学研究所	6,200
三輪統合簡易水道実施設計(詳細設計)及び補助金申請書作成等業務委託	中日コンサルタント(株)	17,500
		(予定価格18,534)

◆地域環境保全委員◆

県から委嘱を受けた3名の方が、町内におけるゴミの不法投棄等の環境状況を調査・指導し、地域の環境保全に努めます。任期は平成16年度から3年です。

- 平賀久人(下田市場)
- 伊藤和市(中設楽桜平)
- 仲田耕作(本郷南万場)

◆森林体験交流センター

平成15年度 年間利用者: 6,479人
4月: 91人
平成16年度 4月: 179人

◆とうえい温泉

平成15年度 年間利用者: 277,416人
4月: 21,866人
平成16年度 4月: 20,498人

◆グリーンハウス

平成15年度 年間利用者: 14,173人
4月: 2,360人
平成16年度 4月: 2,181人

◆交流促進センター「千代姫荘」

平成15年度 年間利用者: 2,760人
4月: 188人
平成16年度 4月: 86人

◆千代姫バンガロー村

平成15年度 年間利用者: 1,413人
4月: 13人
平成16年度 4月: 6人

施設利用のようす





いろいろタウン

Part I

ひざ 膝をいたわる会

(温泉を活用した介護予防教室)



膝の痛みや変形等で歩行・正座などに支障がある方を対象にした“膝をいたわる会”は、5月10日から始まりました。初日は整形外科医による診断・体力測定と東栄病院でのレントゲン撮影を行い、参加者のみなさんは踏み台の上り下りができるか、10メートルを全速で歩いて何秒かかるかなどを測定し、膝の健康状態をあらためて確認しました。



この教室は、5月から9月にかけて週に1回計18回開催され、2回目からは温泉、温水プールを使った水中トレーニングを行っていきます。

おがあさん、ありがとう

5月の第2週の日曜日（今年は5月9日）は母の日です。母の日を2日後に控えた5月7日、本郷保育園では、お母さんにあげるプレゼントを作りました。子どもたちは、お互いに自慢したり、その特徴を保育士に説明しながら、一生懸命お母さんの絵を描きました。

日ごろの感謝の気持ちを伝えることができましたか？



今年もはじまりました

この4月から開幕した軟式野球の町長杯争奪ナイター大会に続き、5月からはソフトボールも開幕し、野球7チーム、ソフトボールは一般3チーム、混成5チームが参加し、総当たり戦を行っています。

5月7日に行われたソフトボール開幕試合、足込ソフトボールクラブと月クラブ（混成）の対戦では、女性がピッチャーを務めるなどの活躍で月クラブが初戦の1勝を挙げました。熱のこもった試合を繰り広げる選手のみなさんにご声援をお願いします。



ボリビア共和国のみなさん こんにちは



ボリビア共和国

面積 109万8581km²
 人口 827万人
 首都 ラパス
 (法律上の首都はスクレ)
 言語 スペイン語
 (他にケチュア語、アイマラ語)

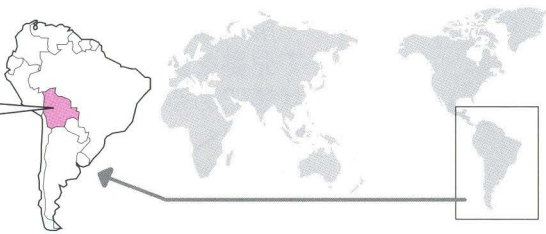

4月27日、名古屋市において、愛知万博の“一市町村一国フレンドシップ事業”の相手国であるボリビア共和国代表者の方々との顔合わせが行われ、窓口の確認、交流事業の内容について話し合いが行われました。

東栄町ではフレンドシップ事業として、ボリビア共和国のみなさんを11月3日に開催する東栄フェスティバルにお迎えし、東栄町を存分に満喫していただく事業を展開する予定です。みなさんとの交流を深められるイベントを計画しますので、楽しみにしてください。

おさない、走らない、しゃべらない

5月6日、中設楽小学校で避難訓練が行われました。年に3回行う避難訓練の第1回目となったこの日は、基本動作の確認を行いました。「地震が発生した」との臨時放送を聞いた児童たちは、すぐさま机の下に身を隠し、上からの物の落下に備え、その後の放送の合図と先生の指示に従い、およそ2分で校庭まで避難することができました。

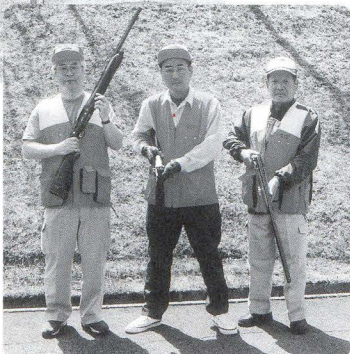
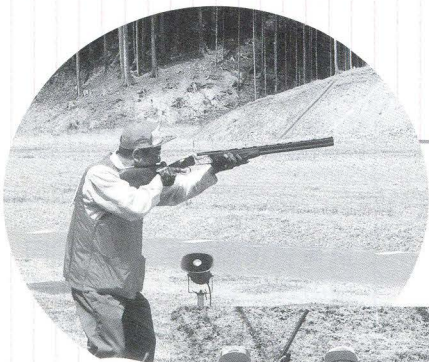
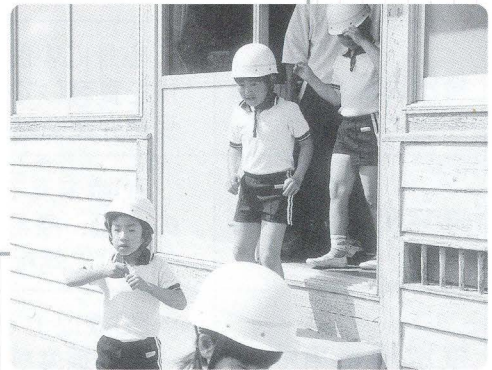

唐腕披露！

4月18日、県総合射撃場（東加茂郡下山村）において、第16回県猟友会安全狩猟射撃大会が、安全な操作技術、矢先確認およびマナー向上、狩猟事故の防止等を目的に開催されました。東栄町からは北設楽郡を代表し、原田文男さん、磯畑隆昭さん、中林専一さんの3名が出場し、日ごろの成果を発揮し好成績を残しました。

安心ある生活のために

児童・障害者への福祉手当のお知らせ



児童の健やかな育成、障害者の方やその家族の方々が家庭や社会で充実した生活を送るため、利用できる福祉サービスを紹介します。各制度の詳しいことは、問い合わせください。

手当名	支給の要件（概略）	手当の月額
児童手当 （特例給付）	就学前の児童を養育している保護者で、前年の所得が一定の額に満たない人。（特例給付として、所得限度額を超えたため児童手当を受けられない厚生年金などの加入者で前年の所得が一定の額に満たない人も対象になります。）	第1子 5,000円 第2子 5,000円 第3子以降 10,000円 （6月、10月、2月に支給）
児童扶養手当	両親または父親がいない18歳到達年度末まで児童を養育している人及び父が一定の傷害の状態にある家庭。（公的年金受給者及び父子家庭を除く。） 支給条件に該当してから5年を経過しても請求しなかった場合は、認定請求できません。	児童1人につき 41,880円 （一部停止者28,350円） 2人目 5,000円加算 3人目以降 3,000円加算
愛知県遺児手当	両親もしくは、父親または母親のどちらかがいない児童（18歳到達年度末まで〈重度障害者を含む〉）を養育している人。	児童1人につき4,500円
東栄町遺児手当	愛知県遺児手当に同じ	児童1人につき2,500円 （9月、3月に支給）
特別児童扶養手当	心身に中度以上の障害のある20歳未満の子供を養育している人。障害（基礎）年金などの受給児童を除く。（要診断書）	重度障害児 50,900円 中度障害児 33,900円
障害児福祉手当	20歳未満で、身体障害者手帳1級または2級の一部、療育手帳A判定（知能指数20以下）ならびに同程度の重度障害児。（要診断書）	A種 21,590円 B種 15,590円 C種 14,430円
特別障害者手当	20歳以上で、日常生活に常時特別な介護が必要な重度身体（精神）障害の人。入院（3カ月以上）の人を除く。（要診断書）	A種 33,610円 B種 27,610円 C種 26,520円
愛知県在宅重度障害者手当	身体障害者手帳1級または2級、療育手帳A判定、身体障害者手帳3級と療育手帳B判定の合併障害の人。特別障害者手当、障害児福祉手当受給の人を除く。	重複重度障害者 16,100円 重度障害者 7,000円 （4月、8月、12月に支給）
東栄町心身障害者手当	身体障害者手帳1級または2級、療育手帳A判定の障害の人。	3,000円 （7月、11月、3月に支給）

所得制限のあるもの又は施設入居者（児）は対象にならない場合があります。

○問い合わせ先 住民課住民福祉係 76-0503



あなたの感性に 期待します

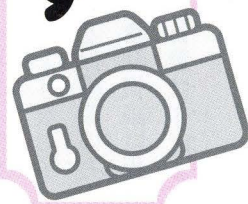

国土交通省豊橋河川事務所が作成するとよがわ・やはぎがわ流域圏内のカレンダーに掲載する写真を次のとおり募集します。

▼テーマ

とよがわ・やはぎがわ流域圏内の水・山・川・海に関する祭り・イベントや好きな景色・行事・文化財・思い出深い土地の味などを題材としたもの

▼応募期間

- ・前期 16年8月31日まで
- ・後期 17年2月15日まで

▼応募方法

応募用紙を左アドレスより取得し、必要事項を記入のうえ郵送またはメール送付

<http://www.cbr.mlit.go.jp/toyohashi/>

問い合わせ先

国土交通省豊橋河川事務所

〇五三二一四八一二二二

設楽町では、設楽町を8つのテーマで写真に写す「したらハッ！景フォトコンテスト」を実施しています。ひとつのテーマにつき一人3点まで応募できます。

▼テーマ

ひと、水、森、歴史、まつり、いのち、住まい、実り

▼応募資格

アマチュアに限ります

▼撮影期間

17年2月20日まで

▼応募締切

17年2月28日まで

▼応募方法

応募票を左アドレスから取得、または問い合わせ先へ請求し、必要事項を記入のうえ、作品に添付し、設楽町企画調整課まで持参、または郵送

<http://www.town.shitara.aich.jp>

問い合わせ先

設楽町企画調整課

六二一〇五一（内線三八）

No.9

防災一ロメモ

「6月は土砂災害防止月間」

土砂災害は、これから迎える梅雨から台風の時期にかけて、多く発生します。尊い人命や財産を一刻にして奪ってしまう土砂災害の実態を知り、防災意識を高めていただくために、6月は土砂災害防止月間と定められています。土砂災害から身を守るために次のことに気をつけてください。

- ・1時間に20ミリ以上、または降りはじめから100ミリ以上の降雨量になったら、十分注意が必要です。
- ・山鳴りがしたり、斜面から水がふき出すなど土砂災害の前兆現象を把握し、身の危険を感じたら、すぐに避難してください。
- ・日頃から身の回りの危険箇所を確認し、家族で避難場所などを話し合ってください。
- ・いざという時は、自分の命は自分で守るという心構えが大切です

1時間雨量 (ミリ)	予報用語	人の受けるイメージ	災害発生状況
10～20	やや強い雨	ザーザーと降る	この程度の雨でも長く続くときは注意が必要です
20～30	強い雨	どしゃ降り	側溝や下水、小さな川があふれ、小規模のがけ崩れが始まる
30～50	激しい雨	バケツをひっくり返したように降る	山崩れ・がけ崩れが起きやすくなり、危険地帯では避難の準備が必要です
50～80	非常に激しい雨	滝のように降る (ゴーゴーと降り続く)	マンホールから水が噴出する 土石流が起りやすい 多くの災害が発生する
80～	猛烈な雨	息苦しくなるような圧迫感がある。恐怖心を感じる	雨による大規模な災害の発生する恐れが強く、厳重な警戒が必要です

お知らせコーナー

地方分権 タウンミーティング

県では、「分権時代における県の在り方検討委員会」を設置し、調査研究を行っています。このたびその中間とりまとめについてを説明し、分権時代の県や市町村のあり方をみんなで考える「地方分権タウンミーティング」を開催します。

○日時 6月12日(土)

13時30分～16時

○開場 豊橋市女性会館

○定員 100名(費用無料)

○内容 基調講演と参加型講習会

○締切 6月9日(水) 必着

問い合わせ先

県総務部総務課

○五二一九五四―六〇二七

障害者在職者対象 訓練受講生募集

愛知障害者職業能力開発校では、

在職中の障害者を対象とした2日間の在職者対象訓練を実施します。

○開催コース

インターネットセキュリティ対策

○日時

6月19日(土)・20日(日)

9時～16時30分

○場所

愛知障害者職業能力開発校

一宮町大字一宮字上新切33―14

○定員 10名

○受講料 無料

問い合わせ先

愛知障害者職業能力開発校

○五三三―九三―二二〇二

聞こえと言葉に 心配のある 乳幼児の教育相談

「音への反応が悪いようだ」「呼んでも振り向かない」「1歳を過ぎても言葉が出ない」このようなお子さんのことで悩んでいる保護者の方は豊橋聾学校の乳幼児教育相談に相談ください。聞こえと言葉は3歳ま

で急速に発達し、時期を逃すと言語や社会性などの発達に大きな支障をもたらすといわれています。聞こえに問題のある子どもへの教育は、

早ければ早いほど効果があります。少しでもお子さんの聞こえに疑問を抱かれたら、ためらわずに相談ください。

○場所 県立豊橋聾学校

○時間 月～金曜日 9時～16時

○内容

聞こえに関する諸検査、子育てのアドバイス、聞こえや言葉に心配のあるお子さんを対象にした指導

○その他

・小学生以上のお子さんの相談にも応じます

・相談、検査、指導は無料です

・電話、ファックスで予約要です

問い合わせ先

県立豊橋聾学校乳幼児教育相談

電話 ○五三二―四五一二〇四九

FAX ○五三二―四七―七五四五

青少年国際 交流キャンプ

日本・アメリカ・インドネシアの子どもたちが富士山のふもとに集合。みんなでいっしょに楽しいキャンプ、新しい友達とワイドに遊ぼう！



○期間 7月28日～8月1日

○場所 山梨県山中湖村営山中湖キャンプ場

○対象 小学4年生～中学3年生

200名、外国人50名

○内容 富士登山、ハイキング、

野外炊飯等

○締切 7月5日(先着順)

○参加費、説明会は問い合わせ

問い合わせ先

(財)国際青少年研修協会

○三―三三三―五九―八四二一



自衛官の募集

2等陸士、2等海士、
2等空士

防衛庁では、平成16年度における2等陸士等の自衛官を次のとおり募集します。

○採用予定人数および採用時期

▼男子

第2次（7月～9月）
採用時期 7月～9月

陸自：683人、海自：161人、空自：217人

第3次（10月～12月）
採用時期 10月～12月

陸自：680人、海自：120人、空自：100人

第4次（1月～3月）
採用時期 平成17年1月～4月

陸自：4千295人、海自：675人

空自：850人

▼女子

8月～9月
採用時期 平成17年3月～4月

陸自：500人、海自：80人、空自：160人

※試験時期は受付時に指定

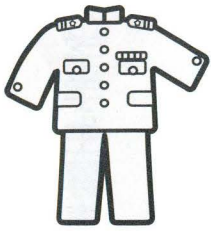

○応募資格

採用予定月の1日現在で満18歳以上27歳未満の日本国籍を有する者で、中学校卒業程度以上の学力を有し、かつ自衛隊法に定める欠格事項に該当しない者

○試験種目

筆記試験（国語・数学・社会および作文）、口述試験、適性検査および身体検査
問い合わせ先
自衛隊豊川募集事務所

○五三三―八五―二四一―

シックハウス症候群についての相談・問合せは保健所へ

近年、住宅の高気密化が進み、換気不足による室内空気の悪化が引き金となって、「シックハウス症候群」と呼ばれる、目のチカチカ・鼻水・のどの渇き・頭痛や疲労感などさまざまな体調不良を訴える方が増えています。建材、内装材、塗料、接着剤など揮発性有機化合物のほか、ダニやカビ、タバコや暖房器具の燃焼で生じる窒素酸化物などが原因とされていますが、高温多湿となるこれからの季節は、化学物質の放散が多くなりますので注意が必要です。

保健所では、居住環境衛生に関する相談窓口を設け、相談に応じています。ホルムアルデヒド濃度も30分ほどで測定できますので、シックハウス症候群でお悩みの方、心配な方は相談ください。

農薬危害防止運動月間

農薬は、農作物を安定して作るために必要なものですが、取り扱いを間違えると、使用者はもとより食品の安全や環境に悪影響を与えます。農薬を使用するときは事故のないようにしてください。

- ・農林水産省の登録番号があるものを必要な量だけ購入する
- ・使用方法、注意事項などを守る
- ・有効期限を守る
- ・農耕地に除草剤を散布する場合は農耕地専用のものを使用する
- ・残った農薬や空き容器・空き袋は適正に処理する
- ・防除衣、専用のマスク、保護メガネ、ゴム手袋などを着用する
- ・農薬が飛び散らないようにする
- ・散布後は体を洗い服を着替える
- ・施錠可能な場所に厳重保管する

郷土文芸作品募集

今年も豊橋文化祭行事の一環として、東三河在住の方を対象に短詩型文学作品（現代詩・短歌・俳句・川柳）を募集します。（締切6月30日）

○部門選者ごとに特選1名、秀逸2名、佳作7名 等

○注意事項／文字は黒色、縦書き、近作・未発表の自作で、部門ごとに1人1回の応募に限る
問い合わせ先・応募先
豊橋市役所文化市民部文化課

○五三三―一五一―二八七五

青年の家 図書室からお知らせ

図書室では、愛知県図書館の所有図書280冊を入れ替えました。また2ヶ月に1度入れ替える流通図書（新刊）は、リストの中から希望の本やビデオを選ぶことができますので、ぜひお越しください。

放送大学学生募集

放送大学は、放送メディアを利用して授業を行う正規の大学です。放送大学では、平成16年度第2期（10月入学）教養学部・大学院修士科目生および平成17年度大学院修士全科生を募集します。

◇募集する学部学生

①全科履修生／卒業を目指す学生で、4年以上在学し所定の124単位以上修得すれば学士（教養）の学位が得られます。

②選科履修生／1年間在学

③科目履修生／半年間在学

※①②③とも無試験で、①は18歳以上で高校卒業資格が必要、②③は15歳以上であれば入学可

◇募集する大学院生

④修士全科生／修士（学術）の学位の取得を目指す学生で、2年以上在学します。

⑤修士科目生／半年間在学

※④は入学者選考有、⑤は無試験で18歳以上入学可

◇願書受付期間

・教養学部・大学院修士科目生

6月15日～8月31日

・大学院修士全科生

9月1日～9月14日

問い合わせ先

放送大学愛知学習センター

〇五二一八三一―一七七―



戸籍の窓口

4月16日～5月15日受付

◆お誕生日

氏名	保護者	住所
伊藤 瑞樹	学	三輪

◆お悔やみ

氏名	年齢	住所
夏目 一男	70	本郷
湯浅 悦子	69	本郷
西谷 圭吉	84	振草
藤原 郷司	75	園
村雲 浅子	85	御殿

※戸籍の窓口はその家族の方が了解された場合のみ掲載しています

ハロー本郷校舎

新学期が始まって2か月が過ぎました。この間、欠席や問題行動はほとんどなく、順調な滑り出しといえます。また、オリエンテーション研修や中間試験等のさまざまな行事を経験し、新入生もようやく落ち着いて学校生活を送れるようになってきました。そうしたなか、新たに生徒会役員・PTA役員が決定しましたのでお知らせします。

〈PTA役員〉

・会長 …… 伊藤孝雄さん（下田）
・副会長 …… 原田英一さん（月）
荒木芳香さん（豊根）

5月の連休中に各種大会が行われ、多くの部が好結果を残しました。

【3道部】（奥三河大会）

団体優勝（伊藤一美・野澤紗希・平賀舞）

個人優勝 野澤紗希

【陸上部】（蒲郡リレーカーニバル）

1500M優勝 鈴木秀和

5000M優勝 小野田尚記

【陸上部】（県総体東三予選）

800M伊藤かおり／県大会出場

【卓球部】（県総体東三予選）

女子団体5位決定戦出場

3年目を迎えた子ヨボラの本年度第1回目の活動が、生徒10名・職員5名の参加を得て5月8日、町総合グラウンド近辺を中心に行われました。2時間の活動で25袋程のゴミ、カン等を拾うことができました。今後月1回程度実施していく予定ですのでご理解・ご協力をお願いします。



前期生徒会役員

〈前期生徒会役員〉

・会長 …… 酒井雅代
・副会長 …… 金田 悠
・書記 …… 小林加苗・伊藤綾望
・会計 …… 伊藤一美・伊藤香



STOP THE 不法電波

電波利用保護旬間

6月1日から10日まで

不法電波は犯罪です。
守ってください。電波のルール。

問い合わせ先 総務省東海総合通信局

052-971-9471

(不法アマチュア無線局)

052-971-9643

(不法市民ラジオ・パーソナル無線)

052-971-9648

(テレビ・ラジオの受信相談)

総合優勝

2部
女子

2位

優勝

優勝

3位

2位

優勝

三城信和

伊藤礼子

加藤育代

洞口筆夫

三城信和

鈴木万康

伊藤勉

東栄町 弓友会 月例会成績表

5月8日(於弓道場)

ふるさと歌壇

五選首(四月詠草歌) 第五〇六回

◆三月半ば風丸くなりやわらかに万物燃ゆる老婆の動きも

原田 よしみ

◆合併の将来像の見えずして説明の会みな黙したり

今泉 昭郎

◆大千瀬の苔むす岩に水しみて柳芽吹きて鶴鴒の飛ぶ

井筒 この

◆合格とふ孫のメールの届きあてて春寒の宵心温とし

渡辺 礼子

◆薄色のセーターまとう三月は夢少し持ち素足で歩む

伊藤 清子

◆乗り降りの疎らな鄙の小駅にも桜は咲いて人を迎える

福田 幸代

◆春浅き湖畔の宿に招かれて孫と集う今日の安らぎ

内藤 すへ

◆風にゆるる桜は今日を咲きほこる川辺に植えし君はいませず

柳沢 美智子

◆わけもなく眠れぬ夜はあれこれと思ひ煩いて我には長し

原田 まさ子

◆二十日間あした夕の点滴に両腕硬く紫と化す

関本 三枝子

東栄ブロック・駐在所だより

どうせいっ。ハットルール

No.146

設楽警察署
TEL 62-0110

暴走を「しない」

「させない」

「見に行かない」

警察は暴走族に対し、厳しい取締りを行っていますが、取締りだけでは暴走族をなくすことはできません。家庭・学校・地域がそれぞれの立場で、暴走族を生み出さない環境を作り出すことが大切です。

○保護者のみなさんへ

暴走族の多くは16歳から18歳の少年です。暴走族に入った動機を調べてみると、親子の会話がないことが目立ちます。子どもとの話し合いを通じて、普段から子どもの性格や行動等をしっかり見守っていくことが大切です。

○学校・職場のみなさんへ

学校では、生徒の持ち物・服装や態度に気を配り、暴走族に誘われたり、友達になつたりすることのないように注意してください。

職場では上司・先輩のみなさんが、若い従業員の悩みや日常生活について親身になってアドバイス

するなど温かい雰囲気大切です。

守るルール

正しい国際化のために

「不法滞在・就労の防止に理解を」

外国人を雇用しようとする場合は、パスポートや外国人登録証明書などで在留資格・在留期間を確認してください。不法就労者や就労資格のない外国人を雇用した場合、雇用主が不法就労助長罪として処罰される場合があります。

不法に在留する外国人を「雇わない」「雇わせない」「紹介しない」の三原則を守ってください。

◆東栄町の犯罪発生状況 (4月中)

◎刑法犯総数	3件	(7)
・窃盗犯	2件	(5)
[自動販売機荒し]	1件	(1)

参考) 郡内の犯罪発生状況 (4月中)

◎刑法犯総数	14件	(33)
・窃盗犯	11件	(25)
[自動販売機荒し]	1件	(5)

()内は1月からの累積

いろいろタウン

Part II

東中生 カナダへ・・・

4月23日から28日までの日程で、東栄中学3年生がカナダを訪れました。メドウリッジ校との交流を深め、また、ホームステイで海外生活を経験するなどカナダを満喫してきました。

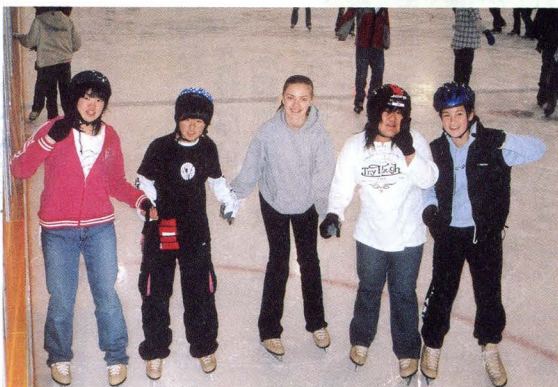

広報「とうえい」平成16年6月1日発行 No.534
 ●発行／東栄町役場 〒449-0292 愛知県北設楽郡東栄町大字本郷字上前畑25
 ●ホームページ <http://www.town.toei.aichi.jp>
 ●メールアドレス kikaku@town.toei.aichi.jp
 ●編集／東栄町役場企画課

R100 広報とうえいは、古紙100%、白色度80%の再生紙を使用しています。

PRINTED WITH SOY INK 環境にやさしい大豆油インキを使用しています。

