

3 月号

No.639 / 2013



全身動かし健康に！健康体操

広報
とうえい
東栄

大治町と災害時の相互応援協定を締結！



大治町 岩本町長

愛知県 大村知事

東栄町 尾林町長

INDEX

- 災害に強いまちづくりを目指して…………… 2・3
- まちかどギャラリー…………… 4・5
- 大治町と災害時相互応援協定 他…………… 6
- 証明書時間外発行 他…………… 7
- 運動器検診継続のお知らせ 他…………… 8・9
- お知らせコーナー…………… 10・11
- 包括お知らせ・ECOライフ情報等…………… 12・13
- カレンダー・人口等…………… 14・15

災害に強いまちづくりを目指して、町の取組みについて

住まいの安全確保を

東北地方に甚大な被害をもたらした「東日本大震災」から2年。被災地では、現在も復興に向けた懸命な活動が続いています。この災害は、わたしたちに地震・津波の恐怖を知らしめるものとなりました。

また近年では、南海トラフ（静岡県沖から四国沖）を震源として発生するとされる、東海地震、東南海地震、南海地震が連動して起こる可能性も予想されており、いつ起こるとも知れない大地震に対し、いかに備えるかという「防災・減災」がとても重要になっています。

東栄町は、東海地震の地震防災対策「強化地域」指定されており、地震が起きたときの負傷者は約150人、建物被害は200棟程度と想定されています。

こうしたことから、建築物の耐震化は急務であり、町では

平成20年に「町耐震改修促進計画」を策定し、平成27年度までに住宅の耐震化率を90%に、また多くの人が利用する特定建築物については、100%の耐震化率を目標としました。

町では、計画に基づき、みなさんの住まいの安全性確保のため、無料耐震診断や耐震改修補助に取り組むと同時に、公共施設の安全性を確保するため、災害時に災害対策本部や避難所などの重要な役割を担う、役場庁舎と産業会館の耐震診断を実施し、現在その結果を踏まえ、防災拠点施設のあり方について、検討を行っています。



【地区別被害予測結果表】

行政区名	建築物被害					
	木造建築			非木造建		
	建物数	全壊数	半壊数	建物数	全壊数	半壊数
御殿	473	8	15	30	0	0
本郷	800	31	45	83	1	1
下川	456	17	23	85	1	2
園	384	8	13	16	0	0
三輪	407	14	21	33	0	0
振草	445	4	6	28	0	0
全町域	2,965	82	123	275	2	3

東栄町にも大きな影響を及ぼすと予想される南海トラフ巨大地震は、マグニチュード9クラス（東日本大震災と同じ）、最大震度は震度6強ともいわれています。

建築物の耐震性の基準は、昭和56年6月以降に建築されたものについては、耐震性を有すると判断されますが、町内の住宅などは、それ以前に建築されたものが多くを占めます。

町では、こうした状況で地震が起きた場合、どのくらいの被害が発生するのかを調べるため、平成14年度に東海地震を想定した「地震防災対策基礎調査」を実施し、建物等の被害予測を行い、上の表のような結果を予測しました。

家屋の倒壊と大切な生命を守るために、町の無料耐震診断や耐震改修補助などを活用し、住まいの安全を確保しましょう。

役場庁舎の耐震診断結果

役場の本庁舎は昭和32年に建設され、その後増築を重ね、現在は6つの建物が複雑に入り組んでいます。庁舎は新耐震基準（建築基準法施行令、昭和56年6月1日改正）以前の建築物であり、大地震に対する安全性に大きな不安があったことが

ら、平成23年度に耐震診断を実施しました。耐震診断の結果は、昭和56年以前建築の5棟全てにおいて「耐震性能を満たしていない」と判定されました。16ヶ所中、災害時の防災拠点に求められる数値0.75を満たしているのは2

ヶ所のみで、9ヶ所が倒壊又は崩壊する危険性が高い数値0.3未満となっています。想定される東海地震などの大地震がいつ発生してもおかしくない現状のもとでは、耐震対策が緊急課題です。

公共施設に早急な対応が必要

役場庁舎は災害時の災害対策本部としての耐震性が十分ではありません。現在、庁舎のあり方等について「東栄町庁舎建設等検討委員会」で検討されています。委員会では耐震性の他に、現庁舎ではパリアフリーへの対応が困難であることや、庁舎が本庁舎と分庁舎に分かれていることにより住民窓口が分散していることなど多角的に検討を重ねており、今年度中に庁舎建設等基本構想（案）を作成し、町長に答申していきます。

東栄病院耐震診断結果

本館棟2階・3階の東西方向が耐震基準を下回っており、耐震補強の必要があると判断されました。その他の部分及び下川診療所は耐震基準を満たしていますが、建築後かなりの年月が経過しているため、設備の老朽化などにより多くの修繕が必要となっています。東栄病院の今後について、現在「東栄町医療のあり方検討会」で議論されています。

※各会の議事録は町ホームページで公表しています。

いざという時に備えて、各公共施設のあり方について早期対応に取り組んでいます。



1 事務室 昭和32年建築 目標値0.75以上

鉄筋 コンクリート造	2階建	653.33㎡	1F	Is値 X 東西方向	0.58
				Is値 Y 南北方向	0.26
			2F	Is値 X 東西方向	0.82
				Is値 Y 南北方向	0.59

2 福祉課・小会議室 昭和41年増築

鉄骨造	2階建	215.41㎡	1F	Is値 X 東西方向	0.11
				Is値 Y 南北方向	0.03
			2F	Is値 X 東西方向	0.55
				Is値 Y 南北方向	0.24

3 防災行政無線室 一部書庫 昭和41年増築

コンクリート ブロック造	2階建	81.64㎡	1F	Is値 X 東西方向	0.24
				Is値 Y 南北方向	0.46
			2F	Is値 X 東西方向	0.51
				Is値 Y 南北方向	1.02

4 教育委員会 昭和47年増築

鉄骨造	平屋	103.5㎡	1F	Is値 X 東西方向	0.08
				Is値 Y 南北方向	0.04

5 1階事務室防災機器設置箇所 昭和49年増築

鉄骨造	平屋	63.72㎡	1F	Is値 X 東西方向	0.07
				Is値 Y 南北方向	0.16



産業会館耐震診断結果

2階・3階の南北方向のみが耐震基準を上回っており、その他については耐震基準を下回っています。産業会館も普段から利用者が多いこと、緊急時には町民の避難場所として利用することから、耐震対策が必要です。対策には、大がかりな補強工事等が必要になるため、今後の対応につ

ギャラリー

Gallery



大村知事も「さげち切り」を初体験



金城愛さんが東栄町の魅力を紹介！

東栄町の
魅力を
セントレアで
アピール！



チェンソーアート作品に戦国姫隊も興味深々！



御園花祭保存会が花の舞と山見鬼を披露してくれました

2月1日(金)と2日(土)、「三河の山里体感プラザinセントレア」が開催されました。東栄町は「さげち切り体験」や花祭の実演、チェンソーアートの展示を通して、町の魅力をアピールしました。2日間で4万4千人の方が会場を訪れ、山里を満喫されました。

2014年11月に愛知県で開催が予定されているESD（持続可能な社会づくりの担い手を育む教育）ユネスコ世界会議。そのプレイベントとして、1月26日、27日にも未だ館ここに（豊橋市）で「あいちESDフエスタin三河」が開催されました。

東栄町も物販で千代姫荘が来店し、オニスターくんも開会セレモニーに参加しました。

ESDの詳しい説明は愛知県ホームページ <http://www.pref.aichi.jp/0000047037.html> を参照してください。



健康づくり大学初の出張ウォーク！

健康づくり大学交流会

1月26日(土)豊橋三川周辺で、東栄町健康づくり大学と豊橋健康づくり大学と豊橋健康クラブ連合会「ジョギングウォーククラブ」の交流会が行われました。4月に東栄町で行った交流会に参加していただいた縁から、健康づくり大学初の町外ウォークが実現！強い風にも負けず、笑顔で約7kmを歩きました。昼食も一緒に食べ、さらに交流が深まりました。

環境、貧困、人権…

課題の解決につながる新たな価値観や行動を目指して



2月11日(月)グリーンハウスで歴史・民俗講演会を開催しました。筑波学院大学坂本要教授を講師に招き、「奥三河の念仏踊り」をテーマに講演していただきました。15年前の町内5ヶ所の念仏踊りの映像を見ながら、各地の特徴、全国に分布する同系統の祭りとの繋がり、起源などが語られました。3月は下記予定で開催します。みなさんぜひご参加ください。

●問い合わせ先
教育委員会 ☎七六〇五〇九



東栄町の祭りを辿る
歴史・民俗講演会

日にち	テーマ	講師
3月3日(日)	江戸時代の知識人	愛知大学名誉教授 田嶋 哲郎
3月23日(土)	花 祭	東京文化財研究所名誉研究員 中村 茂子

税金の大切さを学ぶ



2月6日(水)東栄小学校6年生の社会科の授業で、役場税務課職員による「租税教室」を開催しました。税金のある世界とない世界を比較するなど、普段はあまり気にしてなかった「税金」について楽しく学び、みんなの役に立つ活動や、社会で助け合うための活動などに多くの税金が活かされており、豊かな暮らしに欠かせないものであることを再認識しました。

2月1日(金)本郷・下川両保育園で、節分のまめまきが行われました。鬼が登場すると泣いてしまいう子も…それでも果敢に鬼を退治する子どもたち。鬼が外に逃げていくと、福の神が登場し、子どもたちの頭をやさしく撫でます。邪気を払い、保育園は今年も笑顔がいっぱいです。



本郷保育園



下川保育園

鬼は外
福は内

にぎやかな節分



大治町との災害時相互応援協定



2月7日、愛知県公館で大村知事立会いのもと、海部郡大治町と「災害時における相互応援に関する協定」を締結しました。

この協定は、昨年開催した町少年野球教室への岩本大治町長の参加を機に、両町長が南海トラフ巨大地震等の大規模災害に備えた意見交換を行い、協力体制の強化を目的に締結を決めたもので、災害発生時には、山間部と都市部それぞれの地の利を活かした支援を行う内容となっています。

◆ 応援の種類

- 食料・飲料水及び生活必需物資供給
- 被災者救出・施設応急復旧に必要な資機材・車両の提供
- 救援、防疫、応急復旧等に必要な職員の派遣
- 被災者受入れ及び受入れに必要な施設の提供
- ボランティアの斡旋など

◆ 大治町

濃尾平野の南西部に位置し、一級河川の庄内川、新川と二級河川の福田川の間にある「海拔ゼロメートル地帯」の町で、面積6.59㎢、人口は約3万人の都市部。

南海トラフ巨大地震が発生した場合の予測震度は、東栄町と同じ震度6強で、津波や浸水等の被害が想定されている。



小学校建設屋根貼り開始! スクールゾーンも整備!

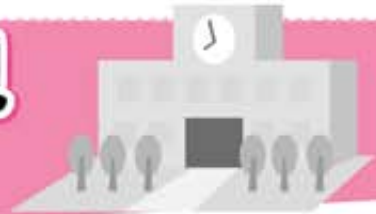

毎月お伝えしている小学校の建設過程。教室棟の骨組みも大分進み、ついに屋根貼りが開始されました。小学校も、入学する生徒に負けじと1ヵ月ごとに大きく成長しています。新橋北交差点からとうえい温泉近くまでは、スクールゾーンとして道路に緑の舗装が行われました。交通事故が起きないように、周囲の環境も整えていきます。



建設は順調に進んでいます!



スクールゾーンでは車のスピード気をつけて!

証明書の 時間外発行

*四月一日から開始

これまで、通常時間内でのみ発行していた住民票の写しや印鑑登録証明書、税関係の証明書等が電話申請すると、時間外に受けとることができるようになります。

◆時間外交付ができるもの

- 住民票の写し
- 印鑑登録証明書
- 身分証明書等諸証明
- 戸籍謄抄本(現在戸籍に限る)
- 納税証明書
- 所得証明書(簡易なもの)
- 課税証明書
- 評価証明書(簡易なもの)

- 資産証明書
- 公課証明書
- 所有証明書
- 価格通知書
- 名寄帳(写し)
- 住民税決定通知書

◆申請方法

電話申込
平日の午前8時半～午後5時
(祝祭日及び年末年始を除く)

◆確認内容

- 申請者及び請求対象者の氏名、生年月日、本籍地又は、住所、
- 受取りにみえる方の氏名、生年月日及び受取日
- 印鑑登録証明書は登録番号

◆申請できる方

申請者本人又は同一世帯員

◆受取時に必要なもの

- 本人確認書類(運転免許証、パスポート、保険証等)
- 本人及び同一世帯員以外の方は委任状
- 印鑑登録証明書については印鑑登録証
- 手数料(釣銭のいらないようご協力をお願いします)

◆受取時間

- 平日
午後5時15分～午後8時
- 祝祭日
午前9時～午後8時

◆予約及び問合せ先

- 住民票等戸籍関係
住民課 ☎七六一〇五〇三
- 納税証明等税関係
税務課 ☎七六一一八二四

亀山しきのさんへ 長寿祝い



下田の亀山しきのさんが1月21日に100歳を迎えられ、高齢者福祉の増進を目的とする長寿祝金を町長が手渡しました。周りが明るくなるような元気な笑顔で受け取っていたきました。東栄町では亀山さんに加え、100歳以上の町民が3人います。

平成25年度から町県民税の 前納報奨金制度を廃止 させていただきます。

個人の町県民税(普通徴収分)について、1期から3期それぞれの納期前に前納していたきた場合に交付してきた報奨金を新年度から廃止します。

これまで、早期納税にご協力いただきましたことにお礼申し上げますとともに、制度廃止のご理解と今後納期内の納税にご協力をお願いします。

なお、全期分の一括納付はこれまでどおりできますので、引き続きご利用ください。

○制度廃止の主な理由

給与や年金から特別徴収されている方には適用されないといった不公平が生じていたことや、現在県下あけて町県民税の特別徴収を推進していることなどから本制度の意義が希薄となってきたためです。

◆口座振替で全期一括納付を していただいている方へ

口座振替の振替方法を全期一括(1年分を第1期の納期限に振替)から期別(年4回の納期毎に振替)へ変更を希望される場合は、第1期の納期限の2週間前までに税務課へご連絡ください。

なお、振替口座を変更する場合は、「口座振替依頼書」を提出していただく必要があります。手続き完了までに1カ月程の期間が必要ですので、お早めにご連絡ください。

※固定資産税の前納報奨金制度は引き続きご利用できます。

●問い合わせ先

税務課 住民税係 ☎七六一一八二四

運動器検診、継続のお知らせ

昨年、みなさまにご好評をいただきました運動器検診を、今年から内容を縮小し、ミニ運動器検診として住民健診の項目の中に追加し、継続して実施することになりました。

昨年行われた運動器検診は、背骨や下肢のレントゲン撮影や4つの運動機能のチェック、多くのアンケートにお答えいただいたなど、かなり大規模のものとなりましたが、今年行うミニ運動器検診では、2つの運動機能のチェックとアンケートだけとなります。

運動器検診の内容

①アンケート（日常生活での足の痛みの様子や運動習慣についてなど）

②2つの運動機能のチェック

●開眼片足立ち（目を開けたまま一方の足を挙げ、片足で20のくらい立っていられるか、時間を計測します。）

●長座体前屈（足を投げ出して座った状態から上体を前に倒し、どのくらい指先が前に行くか、からだの柔軟性を計測します。）

アンケートは住民健診の問診票と一緒に送ります。住民健診を受診される前にご記入し、受診当日に住民健診受付にご提出ください。

住民健診・がん検診の希望調査票をこの3月の広報とともにみなさまのご家庭にお送りしております。締め切りは4月8日となっております。お電話、FAXもしくは役場福祉課窓口へ直接ご提出ください。

問い合わせ先

福祉課保健衛生係

☎七六一一八一五
FAX 七六一一七二五

みんなであそぼう 子どもたちの歯ミツブツ生活!!

皆さんは知っていますか？愛知県はむし歯を持つ3歳児は全国の中で最も少ない県ということ。なんと、愛知県における歯科口腔保健の水準は、全国でもトップレベル！すばらしい成績です。ところが残念なことに、県下で北設や新城の地域ではむし歯を持っている子はたくさんおり成績はあまりよくありません。

東栄町では、平成22年の3歳児健診ではややむし歯の子が多かったのですが、平成23年度3歳児のう蝕（むし歯）有病率は0%！愛知県内でもトップの成績でした。

この状態をいつまでも続けていきたいものです。歯が健康であるということ、身体を健康に保つという同じことです。

歯の健康を保つために、定期的な歯科受診と正しい

歯の磨き方を知りみんなが歯ツッピーな生活を送れるようになるというですね。

●フッ素が歯を強くする

フッ素は、人間の身体、とくに歯や骨を丈夫にする有益元素です。歯の主成分はカルシウムですが、フッ素を塗ることで、むし歯の原因である酸の強いカルシウム（フッ化カルシウム）に変わります。歯の生え始めころほどフッ素の効果が高いので、

早めのフッ素塗布が理想です。東栄町では、1歳から6歳（保育園年長）を対象によつば歯科クリニックで無料で受けられる「フッ素塗布受診券」を年3回配布しています。

4月から11月末までに約6割の子ともさんが利用しています。期限は3月末までです。まだ遅くはありませんのでフッ素塗

布を受けましょう。

●問い合わせ先

福祉課 保健衛生係
☎七六一一八一五

☆フッ素を利用してむし歯を防ごう☆



東栄町に転入された人・就職された人へ

東栄町では、若者の定住とU・Iターンを応援する「若者定住奨励金」を交付しています。この奨励金により、東栄町の将来を担う若者たちの地元定住を促進し、活力に満ちた魅力あるまちづくりを目指しています。

奨励金の種類	対象者	奨励内容
ふるさと就労奨励金	東栄町に家族を有する新規学卒者が定住の意思をもって就職等した場合 ※同一人1回限り ※同一事業所に3ヵ月以上継続勤務 ※自営・農林業も対象	①町内企業等に就職した場合 …10万円 ②町外企業等に就職した場合 …7万円
若者Uターン奨励金	過去に東栄町に住民票を有したことがあり、1年以上町外に転出しており、町に再転入した者 ※同一人1回限り	5万円
若者Iターン奨励金	過去に東栄町に住民票を有したことのない者で、町に転入した者 ※同一人1回限り	5万円

【申請にあたっての留意事項】

- 事由発生日（転入日等）から6ヵ月以内の申請者が奨励金の対象になります。
- この奨励金の対象者は新規学卒者（義務教育以外は中退者含む）から40歳以下の人です。
- 5年以内に町から転出した場合は率に応じて返還を求めます。

問い合わせ先 企画課 ☎76-0502

●問い合わせ先 福祉課 保健衛生係 ☎七六一一八二五

＊うつ病のサインチェック＊

- 1. 夜なかなか寝付けず、夜中に何度も目が覚める。
- 2. 頭が重く感じたり、頭痛がする。
- 3. 体がだるい、疲れやすい。
- 4. 原因不明の肩こり、胃の不快感、動悸がある。
- 5. いつもより食欲がない。
- 6. 仕事を始めるのがおっくうだ。
- 7. 仕事に集中出来ない。
- 8. なかなか物事を決められない。
- 9. なんとなく不安になる。
- 10. 今後について自信が持てない。
- 11. 一人ぼっちで寂しいと思うことがよくある。
- 12. 夕方になると気分が軽くなる。
- 13. お酒を飲む量が増えた。
- 14. 何にも興味を示さなくなった。
- 15. ちょっとしたことでも涙が出ることが多い。

※上記のような症状が2週間以上続くようなら、早めに専門機関へ相談、専門医へ受診しましょう。



今年1月に発表された、平成24年の自殺者数は2万7,776人で、15年ぶりに3万人を下回りました。しかし、まだまだ政府が目標とする数値まで減っていませんし、愛知県の自殺者数は、全国で5番目に多くなっています。また自殺者数を月別にみると、3月が最も多い傾向があります。

3月は自殺対策強化月間です

健康戦隊 守るんジャー

Vol.9

（役場保健師）



お知らせコーナー Toei Information

国家公務員募集

人事院は平成25年度中に次の採用試験を行います。受験案内等は人事院中部事務局ホームページ内からダウンロードできます。詳しくは事務局までお問い合わせください。

- ◆**総合試験(院卒者大卒程度試験)**
● 受験案内等の配付開始日
2月1日(金)
- 申込期間
インターネット：4月1日(月)～4月8日(月)
郵送・持参：4月1日(月)～4月2日(火)

- ※郵送・持参申込みについての問い合わせ期間
3月11日(月)～3月29日(金)
- 第一次試験日：4月28日(日)
- ◆**一般職試験(大卒程度試験)**
● 受験案内等の配付開始日
2月1日(金)
- 申込期間
インターネット：4月9日(火)～4月18日(水)
郵送・持参：4月9日(火)～4月10日(水)

- ※郵送・持参申込みについての問い合わせ期間
3月21日(木)～4月8日(月)
- 第一次試験日：6月16日(日)
- ◆**一般職試験(高卒者試験)**
● 受験案内等の配付開始日
5月13日(月)

- 申込期間
インターネット：6月24日(月)～7月3日(水)
郵送・持参：6月24日(月)～6月28日(金)
- 第一次試験日：9月8日(日)

※申込みはインターネットにより行ってください。
インターネットによる申込みができない方は、問い合わせ期間中に人事院中部事務局へご連絡ください。

問い合わせ先
人事院中部事務局
〒052-1961-1683
<http://www.jipij.go.jp/saiyo/saiyoin>

春の火災予防運動がはじまります

今年も火災が発生しやすいシーズンを迎え、**消すまでは 出ない行かない 離れない**を統一標語に、3月1日から3月7日まで、全国一斉に春の火災予防運動が実施されます。

この季節は、空気が大変乾燥し、火事が発生しやすい気候となっています。この運動を機会に、防火意識を高め、火災のない街づくりを目指しましょう。

山火事を防ぎましょう

空気が乾燥するこの時期は、山火事が非常に発生しやすく、過去の山火事の多くがこの時期に発生

しています。

山火事の原因は人によるものがほとんどで、たばこの投げ捨て、たき火、火遊びによるものです。そのため、次の事項に注意してください。

- 火入れやたき火を行う時は、周りの枯れ草などに注意し、必ず水バケツなどの消火器具を準備し、火から目を離さない。
 - 風の強い日は、外での火の取り扱いをしない。
 - たばこの吸殻などは投げ捨てず、携帯灰皿を使用し、必ず火を消す。
 - 火遊びは、しない、させない。
- 以上のことに注意し、大切な森林を山火事から守りましょう。
- 〒053-6121-4802
新城市消防本部予防課

自衛官募集

自衛隊では、予備自衛官補(一般・技能)及び幹部候補生を募集しています。

あなたの実力を十分発揮してください。

募集内容

- 種目
予備自衛官補(一般・技能)
- 幹部候補生
- 応募資格
予備自衛官補(一般・技能)
(7) 一般：18歳以上34歳未満
技能：18歳以上55歳未満

(保有する国家免許)

資格により異なる)

- (4) 幹部候補生
① 22歳以上26歳未満の者
② 20歳以上22歳未満の者で、学校教育法に基づく短期大学を除く大学を卒業した者及び平成26年3月卒業見込みの者

受付期間
(7) 予備自衛官補(一般・技能)
平成25年1月9日

予備自衛官補(一般・技能)
平成25年4月3日

幹部候補生 平成25年2月1日
平成25年4月26日

試験日
(7) 予備自衛官補(一般・技能)
平成25年4月12日

予備自衛官補(一般・技能)
平成25年4月15日の1日

幹部候補生 平成25年5月11日

問い合わせ先
自衛隊愛知地方協力本部 豊川地域事務所
〒053-3185-1241

こころの相談室を開設します

こころの悩みで困っている人を対象に、こころの相談室を開設します。町の保健師がお話を聞きます。相談は無料で、秘密は守られます。ぜひご利用ください。

開設日 3月15日(金)

時間 午後1時半～2時半まで

場所 食生活支援センター
※開設日の2日前までに福祉課保健衛生係へ予約してください。

問い合わせ先
福祉課保健衛生係 ☎七六一八一五

農産物の地産地消調査を実施しました。

東栄町のみなさんが町内の直売所をどのように利用しているのか、状況を知るために実施したアンケート結果を報告します。これは、地産地消を進め、東栄町を活性化していくことを目的に東栄町営農会議（注1）が行いました。

（注1）東栄町営農会議とは東栄町の活性化を目的に、東栄町役場経済課、愛知東農協北設営農センター、新城設楽農林水産事務所農業改良普及課がメンバーとなって、月1回開催される会議。

1. アンケート方法

東栄町の農地を所有されている方を対象にアンケート調査を実施しました。計376戸の方から回答をいただきました。

2. アンケート結果の概要

(1) 東栄町の直売所で購入されている方は237戸で、全体の63%の方が直売所を利用されていることがわかりました（表1）。

(2) 直売所を利用されている方は「新鮮さ」（184戸）を最も重視し、次いで「値段」（93戸）を重視していることがわかりました（図1）。

表1

地区別直売所利用状況 単位:戸

地区名	直売所利用			計
	あり	なし	無回答	
下川	48	21	0	69
園	33	14	1	48
振草	33	15	1	49
本郷	46	19	1	66
御殿	39	31	1	71
三輪	36	11	1	48
その他	0	1	0	1
無回答	2	2	20	24
合計	237	114	25	376

直売所で農産物を購入する時に最も重視することは何ですか。

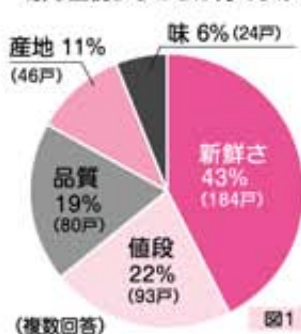

(3) 町内の直売所で購入されている上位5品目は、しいたけ、トマト、キャベツ、キュウリ、人参であることがわかりました（表2）。

(4) 町内外の直売所以外で多く購入される品目に、イチゴ、トマト、キャベツ、ゴボウ、人参、サツマイモ、スイートコーンなどがあります（表3）。

(5) 自家消費（自分で栽培し、自分で消費）の上位5品目は、キュウリ、ナス、ジャガイモ、ダイコン、ピーマンであることがわかりました（表4）。

表2

直売所での購入品目

順位	品目	票数
①	しいたけ	84
②	トマト	77
③	キャベツ	74
④	キュウリ	68
⑤	人参	65

ウリ、ナス、ジャガイモ、ダイコン、ピーマンであることがわかりました（表4）。

3. アンケートのまとめ

このことから、(3)、(4)の品目は購入により家庭で消費され、町外でも購入されている方も多くいることもわかりました。町内の家庭で多く消費されている品目、自家

消費されている品目を直売所に出荷してみたいかがでしょうか。

町内で栽培し、町内の直売所に出荷すれば、新鮮な農産物を町内外の方に喜んで食べていただくことができます。また、新鮮な農産物を食べられた方から農産物を栽培される方に感謝されれば、栽培される方も作る喜びを感じることもできます。地産地消を進めることによって東栄町が活性化していくことが期待されます。

アンケート結果の詳細な内容は経済課にお問い合わせしてみてください。

●問い合わせ先

経済課 ☎七六一一八二二

事故を防ぐ努力

杉野商店さん
優良交通安全
団体表彰



1月17日、愛知県芸術文化センターで愛知県交通安全県民大会が開催され、東栄町からは、交通安全県民運動等に積極的に参加し、地域の交通安全活動に貢献された功労が認められ優良交通安全団体として株式会社杉野商店に感謝状が贈られました。杉野さんは「車を使う職種だから余計に気を使っています。（家族の願い交通安全）を合言葉に、事故を自分で防ぐ努力を会社で続けていきます。」と話されました。

地域包括支援センターよりお知らせ

住民の皆さんに少しでも認知症について知っていただくために、10回にわたって認知症についてお話をしてきました。今回は三二講座の最終回です。

認知症という病気について関わるうえで何より大切なのは「知ること」です。認知症介護が大変なのは、誤解や偏見が認知症の方やお世話をする家族に向けられていることが大きく関わっています。

- ① 認知症という「病気」を知ること。
- ② 認知症の方の「気持ち」を知る。
- ③ お世話をする方の「気持ちの声」を知る。
- ④ 認知症の方や家族を「支える方法」を知る。

これらすべてを知ることが簡単なことではありません。東栄町でも認知症サポーター養成講座等において認知症についての様々なお

認知症三二講座まとめ

話をしています。H25年度も認知症に関する講座や教室を行いますのでぜひ参加してください。また、地区の集まりやお友達同士の集まりなどでお話をするのもできますのでご相談ください。

認知症は誰にでもなる可能性のある病気です。元気なうち、若いうちから認知症についての理解を深め、認知症になっても安心して生活できるような環境作りに取り組んでいきましょう。

● 問い合わせ先
せせらぎ会

地域包括支援センター
☎七七一〇一一



東栄ブロック・駐在所だより

こちらとうえい派出所



非行の芽はやめにもうみな我が子 ～ 家出は非行の第一歩 ～

春休みから新学期にかけて、子どもたちの生活環境が大きく変化します。新しい環境に馴染めず家出したり、解放感やちょっとした気の緩みから深夜徘徊、喫煙、飲酒などの不良行為を行ったりする危険な時期です。飛行を防ぐためには、日頃から子どもたちと話し合う機会を持つことが大切です。

あれっ！いつも見ぬ顔？知らぬ顔？ 迷わず通報！きつと役立つ、あなたの直感！

警察では住民のみなさんの生活を脅かすドロボウを逮捕するため日夜努力をしていますが、捜査活動には、みなさんの協力が不可欠です。

みなさんのちょっとした情報が、犯人逮捕につながる大きな手掛かりとなります。「こんなことで通報したら迷惑かな。」「確かなことじゃないから。」と思わず、

- 見知らぬ男がうろつろしている。
 - 留守の隣家で物音がする。
 - 知らない車がエンジンをつけたまま停まっている。
 - 深夜に閉店しているはずの店内で懐中電灯の明かりが見える。
- など、ドロボウかな？と思ったらすぐに110番してください。

平成25年度の警察官・警察職員募集が始まります!!

採用に関する問い合わせは
直接 ☎052-961-1479
愛知県警察ホームページ <http://www.pref.aichi.jp/police/> をご利用ください。

免許更新のご案内

- 優良講習(ゴールド)の人
更新手続きの後、警察署内で30分程度の講習後交付
- 高齢者講習済の人
更新手続き後交付
- 一般・違反運転者講習の人
手続きした日の次の講習日に交付

- 講習日 3月14日(休)、4月11日(休)
- 問い合わせ
設楽警察署 ☎六二一〇一一〇

警察犯罪件数

東栄町内

○ 刑法犯総数	2件 (2)
・ 窃盗犯	0件 (5)
(自動車関連窃盗)	0件 (0)
・ 振り込め詐欺	0件 (0)

郡内

○ 刑法犯総数	6件 (6)
・ 窃盗犯	2件 (2)

※ ()内は平成25年1月からの累計

ふるさと歌壇

厳寒を忘れて過ごす風花がさびしき村を美しくする
 もろもろの出来事ありし年のゆく良き年願ひ除夜の鐘きく
 新しき日記したため八十路なり母の齢まで生きたしと願う
 新年を迎え年輪八十余日の出拝して至福に浸る
 古文書を読めば哀しも年貢米収められざる天明七年
 待ちまちて待ちし人來ぬ三が日多き賀状をくり返し見る
 啄木の歌読み八十路なる我は過去の生活が昨日の如く
 幸せを祈りて撞ける鐘の音は杉の木立を徹り消えゆく
 美しき「十五夜」という名前もつ餅三白搗き新年迎う
 紅に染まりしアセビ厳冬の凍てつくうちにも立春を待つ

今泉 昭郎
 鈴木 政子
 山城 安
 内藤 喜古
 小石 直子
 梅田 トシ
 伊藤 義信
 波辺 礼子
 伊藤 清子
 竹田 正子

弓友会 月例会成績表

2月8日 恵真館



一部	優勝	伊藤 勉
	2位	伊藤睦美
	3位	金田和敏
二部	優勝	森上祥高
女子	優勝	伊藤礼子
総合	優勝	伊藤 勉

※総合優勝は、全員参加で最後までの中しつづけた人が優勝です。

東栄町囲碁の会

会長杯成績

日時 平成25年1月19日(土)
 会場 赤谷集会所

成績	優勝	伊藤 百龜
	2位	伊藤 嘉朗
	3位	原田 和人

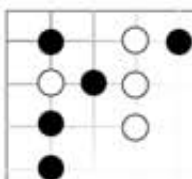

一人ひとりの心がけ

ちよつとした行動が、地球を守ります!

エコライフ情報



飲料水やジュースなどを購入する機会が多い今日。使い終わつたペットボトルを分別することは、地球環境にとって大切なことです。

まず、分別する時は次のマークを確認しましょう。



分別して資源
 ゴミ回収時に
 出しましょう。
 燃えるゴミに
 出してください。

マークが確認できたら、次のルールに注意してください。

- 1 ラベルとふたを外す。
- 2 中身をキレイに流す。
- 3 切らない。

重要なのは正しい分別!

回収時にキャップなどの異物やよく洗浄されていないものが混じっていると、リサイクルする時に電気や水などを余分に消費することになり、環境に負荷がかかります。

東栄町の平成23年度ペットボトル回収実績は6,025kgです。国内で100%が再利用され、再びペットボトルや、フリース等になっています。平成24年度実績(12月末現在)は5,041kgで、これまた100%再利用されています。

再利用できるものは、「ゴミ」としてではなく資源として活かしましょう!



納税等

納期限は4月1日

- 国民健康保険料 ●水道使用料
- 後期高齢者保険料 ●下水道使用料
- 介護保険料 ●農業集落排水使用料
- 保育料 ●住宅使用料

◆人口と世帯

※住民基本台帳 ※単位：人

	1月末日現在	前月比
人口	3,785	(-11)
男	1,776	(-4)
女	2,009	(-7)
世帯数	1,645	(-2)

転入… 3
 転出… -5
 死亡… -10
 出生… 1



東栄町図書室

1. あなたが大嫌いな人が
100%考えていること
… イグゼロ きこ書房
2. 母性… … 湊かなえ 新潮社
3. パイの物語 (上)
… ヤン・マーテル 竹書房文庫
4. パイの物語 (下)
… ヤン・マーテル 竹書房文庫
5. 夢をかなえるソウ
… 水野 敬也 飛鳥新社

1月購入図書

◆施設利用(1月)

※単位：人 ※ () 内は前年度同月による

施設名	平成25年1月の利用者数	1月までの累積利用者数
森林体験交流センター「スターフォーレスト御園」	10 (22)	4,209 (4,413) <small>前年度利用者数 4,836</small>
交流促進センター「千代姫荘」	314 (96)	2,576 (1,982) <small>前年度利用者数 2,345</small>
千代姫コテージ	0 (0)	71 (357) <small>前年度利用者数 357</small>
とうえい温泉	16,672 (16,826)	154,052 (143,834) <small>前年度利用者数 165,969</small>

戸籍の窓口

1月16日～2月15日受付
 ※戸籍の窓口は変更のしかたが解された場合のみ
 掲載しています。

◆お悔やみ

氏名	年齢	住所
尾林まつの	98	御殿
藤田元次	94	御殿
佐々木あや子	88	ぐまゆり
石野芳雄	84	三輪
野菊美佐恵	91	園
伊藤正子	74	下川
伊藤猪陸	103	御殿
神谷暉明	80	本郷

※東栄町に住所を有し、町外で出生・死亡の届出をされた方も掲載対象となりますので、掲載を希望される場合は、すみやかに住民課へ申し出ください。

3月

March



カレンダー



1 金	町議会全員協議会 ♥ ペビママ教室 (離乳食)	16 土	♪ おやこ人形劇
2 土		17 日	
3 日	♪ 歴史・民俗講演会	18 月	
4 月	♥ 町議会本会議	19 火	♪ 東栄小学校卒業式 ♥ 親子教室
5 火	♥ 町議会一般質問 ☺ 【ドレミの会】先林地区	20 水	☺ 足込 ● 春分の日
6 水	♥ 町議会予算特別委員会 ☺ 中設楽 ☺ 月	21 木	☺ 振草
7 木	♪ 東栄中学校卒業式 ☺ 東園目	22 金	
8 金	♥ 町議会文教福祉委員会 ☺ 西園目	23 土	♪ 健康づくり大学 ♪ 歴史・民俗講演会
9 土		24 日	♪ 「ほかいびと」観賞会 (13:00/花祭会館)
10 日	♪ 東栄町消防観開式	25 月	♥ 民生委員児童委員協議会定例会
11 月		26 火	
12 火	♥ 町議会総務経済委員会 ♪ 職業巡回相談 産業会館10:00~ ペットボトル等 回収日	27 水	♥ 健康体操 ♥ 乳幼児健診
13 水	♥ 健康体操 ☺ 三輪	28 木	♥ 母乳相談
14 木		29 金	
15 金	♥ 町議会本会議 ♥ こころの相談	30 土	
		31 日	

ペットボトル・白トレイ
乾電池回収日

まめともクラブ

♪ イベント・事業など

♥ 保健事業

表紙の写真について

2月7日(休)愛知県公館で、大治町と「災害時相互応援協定」を締結しました。大治町は尾張地区、濃尾平野の南西部に位置する海拔0m地帯にあります。距離が離れた自治体は、災害発生時、同時に被災する可能性が低く、連携強化は両町に利点があります。こうした連携を県も推進しようと、締結式には大村知事も立ち会いました。詳しい内容は6ページで紹介しています。

写真 表紙上段

1月30日(休)結の里で健康体操が行われました。骨盤の位置を確認しながら準備運動。意識するだけで姿勢がシャキッとします。音楽に合わせての全身運動では、室内が熱く感じるほど。普段運動していない人でも無理なくできる健康体操。今後は3月13日(休)と27日(休)の2回予定しています。みなさん気軽に参加してください。事前の参加申し込みは不要です。



全校合唱 全校児童 121 人が心を込めて歌いました

ひまわり

～明るく元気いっぱい、一人一人の
笑顔の花を咲かせよう～

1月26日(土)東栄小学校で学芸会が開催されました。舞台上での充実感、満足感あふれる笑顔を見ると、日頃の練習の成果が発揮されたのだと感じます。お互いが協力し合い、最後までやり遂げる大切さを学び、また一回り成長した姿に会場も沸いていました。次回は、新校舎での開催となる予定です。



1年 がちょうのたんじょうび



2年 ねこにすずをつけちゃった



3年 鬼ゴロウ



4年 ほんとうの宝ものは?



5年 きみは何を信じるのか



6年 あの青い空

※このコーナーでは東栄町に住む人を紹介していきます。来月は、今号登場した人に紹介していきます。

「楽しみ、特技など
よつば歯科に勤める豊根出身の渡辺さん。結婚を機に引越したのは4年前ですが、よつば歯科には10年前から勤めていたので、何の違和感もなく住めたそうです。「コンビニがあり、スーパーがあり、本屋があり、都会にきたと思えました(笑)。知っている人も多かったけど、みなさん優しい方ばかりですね。」
実家は豊根下黒川の花宿から10m。花祭が大好きで、今は笛の練習中。「子どもの頃から笛の音、太鼓の拍子を聞いて育ってきました。今は子どもが中在家で舞わせてもらっているのがうれしいです！」
渡辺さん一家は、本郷に新築の家を建てられました。「子どもからお年寄りまで親交がある東栄町にずっと住みたいと思いました。いつまでも気さくな町であってほしいです。」と笑顔で話してくれました。



渡辺美紀さん(本郷)
東栄町在住歴4年

